大正九年十二月十四日第三種郵便物認可

新京日日新聞

夕刊　四月五日

本紙定價 一部五錢 一ケ月壹圓
廣告料金 普通一行壹圓五拾錢 特別一行貳圓五拾錢
發行所 新京永樂町四ノ二 新京日日新聞社
電話 編輯局專用(3)三二〇五 營業局專用(3)三二一〇
發行人 十河榮忠 編輯人 松本勇 印刷人 水越內之介

床廻材 ベニヤ板 様甲板 吉川商會 新京西四道七 電二九一三番

蔣介石の直系軍と李軍の反目激化
戰意を失ひ兵卒の逃亡續出
投降の支那兵陳述

【蚌埠五日發國通】最近懷遠のわが部隊に投降し來つた百三十一師の楊裕源中士（わが軍曹に當る）の陳述によると蔣介石直系の中央軍と李宗仁麾下の軍團とは目下事毎に衝突し全く意思の疎通を缺き收拾つかぬ內紛を生じつゝあり又戰意を失へる支那兵の逃亡するもの續出し一般幹部はこれが防止に大童になつてゐるといはれる

支那機の盲爆擊
臺兒莊附近の敵陣地に大損害

【濟南四日發國通】四日午後三時頃臺兒莊上空に現れた敵機は例の如く盲爆擊を行ひ爆彈數個を投下して愴惶として引揚げたが爆彈は反つて支那軍陣地に落下して爆發敵に大損害を與へた

永和方面敗敵に
わが軍空陸より猛攻

【太原四日發國通】二日午後二時碩石鎭を占領した鈴木部隊はさらに永和に向ひ敗敵を追擊中である、一方わが陸軍航空隊高橋部隊は三日永和方面より黃河渡河逃走中の敵に猛爆を加へてこれを河中に溺死せしめ大損害を與へた

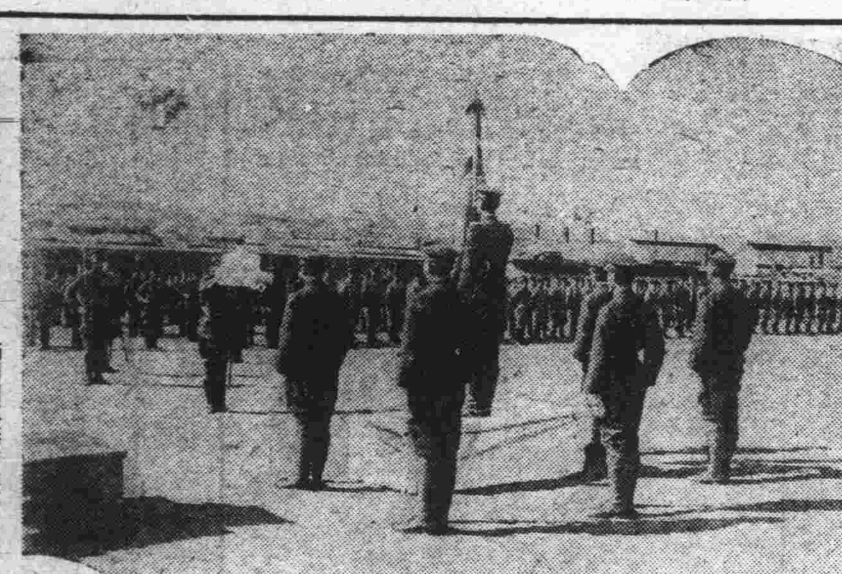

禁衞隊軍旗祭

滿洲國軍禁衞隊本部では五日午前十時より同本部營內にて第二回軍旗祭を在京國軍高級副官、治安部幹部等出席のもとに盛大に開催、式典終了後簡單なる酒宴を開いた（寫眞は軍旗祭）

小癪にも 敵空軍來襲

【兗州四日發國通】四日午後三時廿一機より成る敵飛行機軍（內戰鬪機十五、爆擊機六機）が臺兒莊上空に現れ爆彈を投下せると共に對地射擊を行つたが、例により高度高く標準も滅茶々々で損害は皆無だつた

大迫部隊 殘敵を掃蕩

【濟南四日發國通】大迫部隊は三日朝來界河西方の池頭集高莊、石墻附近に蠢動してゐる追擊砲を有する一千五百の有力なる殘敵を猛攻、完膚なきまでに擊破し西北方に潰走せしめた

黑龍關の敵八百を擊退

【太原四日發國通】わが〇〇部隊は三日午前八時頃より黑龍關において約八百の敵が例の遊擊戰法に出づべく待機中なるを探知し機先を制しこれを痛擊、多大の損害を與へ潰走せしめた、われに損害なし

羅卓英軍を擊破
野添部隊富陽街道を猛進

【杭州五日發國通】野添部隊は富陽街道を進擊し西北に集結中の追擊砲を有する羅卓英の約千三百の敵に對し三日早朝より攻擊を開始し湘北の三方より猛攻を加へ交戰約六時間壯烈なる白兵戰の後午後二時半これを擊退、敵は死體約四百を遺棄し西方に敗走した、この戰鬪において岩永義光少尉は猛攻を揮つて奮戰中敵彈に倒れ名譽の戰死を遂げた

鬼神をも泣かす 小倉少尉の奮戰（詳報）

【北京四日發國通】血に滲んだ胸を日章旗に包み傷ついた右腕に代ふるに左腕をもつて軍刀を揮つて群がる敵中に斬り込みつゝ壯烈なる戰死を遂げた一少尉の鬼をも泣かしむる最期がこの程判明した、大阪北區木幡町六七出身の小倉武雄輜重兵少尉は去る二月廿日山西省孝義縣で收容した傷病兵を輸送班に引渡した後車輛隊を引率して衞生隊を追つて出發したところ午後二時頃突然數百の敵に遭遇してしまつた、武器裝備さへも薄き輜重隊ながら沈着な少尉は先づ全車輛に安全地帶に後退することを命じた後、敢然大敵に向つて攻擊を開始、雨霰の如く飛び來る敵彈のため右腕を射ち貫かれたが、剛氣な少尉は少しも屈せず左腕を揮つて部下と共に手榴彈を叩きつけて猛烈に應戰し全車輛が安全地帶に退いたのを確かめるやニッコリ笑つて背嚢から日章旗を取出し部下の手を借りてこれを胸に卷きつけ終るや「天皇陛下萬歲」を彈雨の中に奉唱、全員決死の猛烈で數十メートルにまで迫つた敵中に壯烈なる突擊を行つた少尉は左手でピストルを取つて亂射、彈丸が盡きるや軍刀を揮つて奮戰し敵中に斬り込んだ、血に塗れた胸の日章旗死鬪數合あまりの勇猛さに怯んだ敵は七十の死體を遺棄して潰走、部下〇名と共に壯烈無比の戰死を遂げた、少尉の兩眼は任務を全うした滿足のうちに靜かに閉ぢられた

電々參事以下 廣範圍大異動
新進を拔擢十五日頃發令

電々會社では放送機構の擴大强化を圖るため從來の放送課を放送部に、各管理局放送係を放送課にそれ〴〵昇格する事に決定し改革案を目下監督官廳に提出、認可を申請中であるが、更に之を機會に前總裁時代より沈滯せる人事の大刷新を斷行することゝなり鋭意考究中のところ成案を得たので本月十五日頃に一齊に發表される事となつた、然して今回の人事異動は本社及び各管理局を通じて參事、副參事及び一部書記級の廣範圍に亘るもので、北支及び蒙疆地方への轉出者を中心として新進社員の拔擢が行はれるものとみられるが、重役幹部の人事は經理部長は西田猪之輔氏留任、電務部（從來の營業部を廢止し電務部とす）部長に現技術部長中田末廣氏、新設放送部長に現營業部長前田直造氏、總務部長に瀨田常男氏、技術部長に現無線課長中村珍次氏が就任することに決定してゐる

中支鐵鑛資源 統制下に
鑛山會社設立

【東京國通】中支那振興會社は愈よ近く設立の運びとなつたが、中支方面における鐵鑛資源開發については同會社の綜合的統制下に鑛山會社を設立することに關係當局の意見一致を見たので統制會社の設立次第具體化することになつた、中支鐵鑛資源開發方針としては北支開發會社の統制下に生る北支製鐵會社が鐵鑛採掘並にこれが內地に對する供給と併せて現地に熔鑛爐を建設し、現地製鐵主義を標榜するに對し、中支は既に內地の鐵鑛增產五ケ年計畫遂行上これが有力なる原料供給地と目されてゐる事及び中支に製鐵用原料炭が少いことなどを理由に專ら鐵鑛石の採掘及び內地への供給增加を目標とすることになる模樣である、而して新鑛山會社は北支製鐵會社と同樣內地における群小製鐵資本に對しなるべくその參加を促すことにならうが會社の經營は日鐵、日本鋼管等の大製鐵會社を中心としてこれに當り他は單なる資本的增加にとゞめることにならう

津浦線最大の激戰
堅陣臺兒莊の攻略

【兗州四日發國通】臺兒莊は北方より支那の心臟部に通ずる鐵路線上の戰略的要衝で今日の日あるを豫想してか民國二十四年の國防會議で國防陣地と指定され爾來蔣介石が鋭意陣地を構築鐵壁の護を固めてゐたものである、城壁は津浦沿線の各城とは異り北京城太原城と同じく硬質煉瓦を使用し南側には東西に流れる大運河を背負ひ所謂背水の地勢に幾條もの近代的防禦壕を張廻らしこゝに孫連仲の二十七師、三十一師を中心に湯恩伯王康仲、關麟徵、四川軍等合計十萬の兵を集中湯恩伯總指揮の下に兵數の優勢、地勢の嶮難をもつてわが軍に當らんとしたのであつたがわが瀨谷部隊が谷口、西村、木下、赤松、中村、川村、久納、塚本各特科隊と共に中平、寺西、中園鈴木の各部隊と協力して同城攻略にとりかゝつたのは三月廿五日、翌々の廿七日朝には早くも城東北角を占據したが敵もこゝを最後と頑强に抵抗、果然上海戰以來の市街戰となり、わが軍は城外東西南三方より敵十字火の下に城內の敵に對し一歩一步と戰果を擴張して行つた、一方わが赤柴部隊は臺莊附近の敵を殲散したのち卅日臺兒莊に到着、福榮部隊と合し一齊に攻擊の火蓋をきつたのであつたが臺莊より南下退却せる湯恩伯、關麟徵の部隊が臺兒莊北方三里の地點に出現するにおよび、卅一日は歐州大戰の東部戰線ロッヅの戰における獨逸軍の如く神速にこれを擊破し、一日に至り恰もこの時沂州城の西側を通過南下して嶧陵鎭を拔いた坂本部隊と共に挾擊の形で臺兒莊東南方四戸莊方面に潰走する敵を追擊して二日朝臺兒莊東側の線に進出、南部部隊共に臺兒莊一帶の敵に猛攻を開始したのでさしもの頑强な敵も三日遂にこれに屈する結果となつた、しかしてわが津浦線南下部隊が各據點占領に要した日數は馬廠二日、滄縣四日、滕縣三日に比し臺兒莊が如何に激戰であつたかが想像出來る

石樓の敵五萬
わが猛攻に大混亂

【太原四日發國通】わが山西攻略軍に擊破された敵軍は各所にちり〴〵となつて潛んでゐたが、汾陽と陝西省境との中間にある中陽西南方約十二里の石樓縣に閻錫山麾下王靖國の指揮する山西第十九軍が漸次集結し來りその數約五萬に達せるを探知したわが軍は再び行動を起し中陽にありし松井部隊は三十一日中陽出發中陽南方約二千の共產軍第六十師の敗殘兵を擊破、敵に約二百の損害を與へ、四月二日既に石樓北方約七里の地點に進出さらに殘敵を猛追中である、又三十日汾陽から行動を起した山崎部隊は既に石樓東方約四里の地點に肉薄してゐる、一方隰縣方面より卅一日進發の鈴木部隊は隰縣北方地區において約四千の敵と交戰擊破、これに遺棄死體七百の損害を與へ途中敵遊擊隊を掃蕩しつゝ石樓南方約四里の地點まで達してゐる、こゝに石樓の敵約五萬は東北南三方からの攻擊に遭ひ全く混亂狀態に陷つた、殘るは西方黃河に向ふ線一筋、この線は峻嶮なる山嶽地帶で一本の川に沿うて行くの外なく更に黃河は既に濁流滔々として乘り渡河全く困難、然るに石樓の敵は早くも戰意を喪失し、毎日この一本の逃げ道を網つて逃走を企てゝゐる、わが〇〇根據地より飛來せる陸の荒鷲部隊に探知され一とたまりもなく爆擊掃射をされこゝに全く敵軍はわが軍の殲滅的攻擊を待つばかりとなつた

カー英大使漢口着
十一、二日頃信任狀捧呈

【上海五日發國通】漢口來電によればカー英國大使一行は二日夕刻廣東發粵漢線で北上し豫定より早く到着直ちに特別ランチによつて漢口に渡り英國總領事館に入つた、カー大使は四日間漢口に滯在、支那要人を歷訪の豫定で、九日漢口發飛行機で重慶に赴き十一日又は十二日頃林森主席に對し信任狀を捧呈の筈である

南京—上海間 無線電信開通

【上海四日發國通】中支復興に魁けて南京—上海間の無線電信がいよ〳〵五日午前九時より開通して通信機關を持たない南京市民及び南京と迅速なる連絡を希望する上海の人々を從來の不便から救ふことゝなつた、發受信とも上海では國際電臺、南京では南京無線電臺でそれ〴〵取扱ひ、普通電報で料金は和文及び華文一語十錢、急報は一語卅錢增、歐文が一語廿錢である、一通の最低料金は和文及び歐文では五語分即ち五十錢、歐文では三語分六十錢である、また新聞電報は和文、華文とも一語五錢、歐文は一語八錢で一般より五割方安くこれが至急報となると和文及び華文は一語十錢、歐文は一語廿錢となり、なほ南京より日本內地及び歐米方面への國際電報も亦上海中繼で取扱ふことゝなり內地は一語で一圓十五錢で、至急の用には足せるわけであるこのほか南京—青島間、南京—北京間及び南京—天津間も近く開通する見込である

フランコ軍
地中海岸進出

【サラゴサ三日發國通】フランコ軍はカタロニアとバレンシヤの連絡遮斷を目指し一路地中海方面に向け進擊を續けてゐたが、三日遂にタラゴナ地方の要衝トルトサ市を隔たる十キロの地點に達した、トルトサ市は地中海岸よりわづか二十キロの地點にあり、フランコ軍はすでに地中海の白波を遙望しつゝ勇躍進擊を續けてゐるが、フランコ軍の海岸地帶の進擊によりカタロニア地方は今や混亂狀態に陷つた形である

レリダ市占領

【レリダ三日發國通】フランコ軍は三日サラゴサ、バルセロナ街道の要衝レリダ市を完全に占領した

駐土ソ大使更迭

【モスクワ三日發國通】ソヴイエト最高會議は三日トルコ駐剳ソ聯大使更迭を發表し、カルスキー大使の後任としてテレンチーエフ氏を駐土大使に任命した

政民兩黨首腦部 連繫對策協議
今後の動向各方面で注目

【東京國通】議會後の政局に對處する政民兩黨首腦部の動向についてはかねてより重大な注目が拂はれてゐたが、議會終了の直前ならびに議會後の議員總會席上兩黨では政民連繫の强化をそれ〴〵黨是として聲明し新黨運動に對し牽制を加へるところあり、兩黨首腦部では此既定方針を擴充强化し政局の安定と擧國一致體勢の强化を期することが現下の時局における最喫緊事であるとの建前からいよ〳〵これが具體化に乘出すことゝなり、先づ町田民政黨總裁は來る六日星ケ丘茶寮に政友會の最高首腦部を招待、政友會側より鳩山、前田、島田、中島、松野、砂田、大口、堀切の諸氏、民政黨側より町田總裁をはじめ櫻內、小泉、永井、頼母木、小川、俵、大麻の十六氏出席、時局に關し隔意なき意見の交換を行ふことゝなつた、政民兩黨最高首腦部が膝を交へて兩黨連繫の懇談を行ふことは政界各方面に極めて重大微妙な反響を呼ぶものとして注目されてゐる

帽子は岡田 吉野町二丁目 電(3)三三二一

人事往來

着京

▲眞田金城氏（會社員）五日東京ヤマトホテル
▲小山貞知氏（同）同
▲增淵正三氏（同）同國都ホテル
▲喜多村豐氏（同）同
▲可野駒良氏（同）同
▲田邊敏行氏（農業）四日來京ヤマトホテル
▲千種峰藏氏（官吏）同
▲新井重己氏（滿洲鑛業）同國都ホテル
▲村岡敏郎氏（會社員）同
▲野澤正雄氏（官吏）同向陽ホテル
▲砂野良夫氏（淸水組）同
▲依田辰之助氏（同）同
▲藤野秀一氏（牡丹江木材）同
▲溝口光忠氏（第一生命）同
▲前田重雄氏（國際運輸）同
▲佐藤衛雄氏（滿鐵社員）同蓬萊ホテル
▲田中賢氏（會社員）同
▲金子丈夫氏（同）同
▲盛田四位平氏（官吏）同新京ホテル
▲佐々木與五郎氏（同）同
▲神吉義夫氏（同）同都ホテル
▲佐賀政一郎氏（大同洋灰）同大都ホテル
▲則色正一氏（會社員）同
▲長尾宗次氏（官吏）同
▲河野三郎氏（土建業）同
▲井上正信氏（同）同
▲森田健吉氏（滿鐵社員）同國際ホテル
▲須東忠三氏（官吏）同
▲笹沼周作氏（同）同
▲渡邊龍吉氏（會社員）同富士屋旅館

出發

▲藤田正次氏 四日哈市へ
▲湯正雄氏 奉天へ
▲近藤宗治氏 同
▲川越忠博氏 同
▲內田新松氏 同
▲山崎水哉氏 吉林へ
▲村上市郎氏 同
▲奧津時馬氏 安東へ
▲楠瀨好毅氏 奉天へ
▲飯島末廣氏 同
▲原田耕作氏 同
▲高橋秀雄氏 同
▲田中稔氏 哈市へ
▲近澤龍雄氏 奉天へ
▲澤田吉平氏 同

その日〳〵

□新黨果して成るかどうか、政民兩黨はこれに備へて動く模樣
□今日の時局に何れを最も良しとするか、深く考ふべきであらう
□盲爆擊でもなほそれを行ふ機は殘つて居る、事變はなほ繼續する
□ルーサン植ゑて馬糧獻納、この草いまや浪漫的以上のものとなる
□時代色が各方面に行き亘つて、各人の生活に愈よ緊張感が溢れて來る

男の償ひ
松竹創始以來の劃期的文藝巨篇！
原作 吉屋信子
前後篇 堂々廿五巻 上映

近日上映
豐劇

寫眞は大和寫眞館
永樂町三ノ一九
電話③五一五三番

在庫豐富 型錄進呈
三菱モートル 電氣ドリル
配電盤、分電盤、各種 應設計見積
三菱電機製品元扱店
合資會社 協隆洋行
新京吉野町一丁目 電3 6760

安全剃刀
替刄はツバメ印に限る
（片刄五枚入 兩刄共七五錢）
新京 太信號 電③三五四五

パーマネント

高級藥品の使用なれば頭部頭髮の傷害のうれいは絕對に有りません
セット（ウエーブ カール）
優秀なる技術をもつて長髮斷髮とも皆様のお顏にピッタリと淸爽なる氣分を永く保つ事を保證します
ダイヤ街 玉屋理髮院 婦人部
電話③六二四四

綠醫院
ホームドクター 住吉勝也
長春大街三〇二號 國秩若寺筋向
電(二)五一〇〇二番

內科 レントゲン科 外科 一般
順天醫院
院長 醫學博士 小橋茂穗
入院室完備
電③二八九〇（受付） 二六七七（病室）

滿洲國皇帝陛下 明日軍司令官邸御臨幸

四月五日宮内府發表＝皇帝陛下には四月六日訪日記念日に當り關東軍司令官々邸に臨幸あらせらるべき旨仰出されたり

東洋に誇る 至れり盡せりの設備 待望新京体育館

……豫算七十萬圓で大同公園に…… 本年着工明年竣工

滿洲體育保健協會の新京體育館建築に關しては中山協會技師の手にて設計中のところこの程完成四日午後七時からヤマトホテルにて理事會並に建築委員會を開き種々協議の結果明年竣功の豫定のもとに直ちに着工することに決定した、位置は大同公園内で豫算は物價騰貴のため約七十萬を要する見込みで内容は地階プール一階角力、柔道、一般體育場、二階劍道、子供遊戲場、三階はレントゲン室、太陽燈室、日光浴室等保健施設をなすもので屋外にはスケート場、プール等を設ける豫定で東洋一の體育保健殿堂として誇るに足るものである

けふ清明節

今五日午後七時四十九分が年二十四節のうちの清明節である、この日新京の日の出時刻は午前六時十五分、日の入りは午後七時九分となつた

力行移民卅名 新京郊外に入植

長崎、大分、熊本、長野の各縣から選拔されはじめて滿洲の土を踏んだ力行移民三十名は滿拓公社自由移民課の肝入りで新京郊外拉々屯に入植するため四日午前八時十分新京驛着列車で着京、出迎への滿拓社員の案内でバスに乘り何れも大元氣で國都の發展に感嘆の聲を放ちながら新しき村に向つたが、同移民は落着き次第まづ國都市民の臺所をお得意に蔬菜類や生花の栽培に着手する筈で飽くまで自由移民として獨立力行を旨とし滿拓からは土地の貸與を受けるのみで經營その他については自治的組織でやつて行かうといふのである

市街淨化デー 市民の率先協力必要

＝實施日割決定＝

既報、半歳に亘る警察生活の非衛生的塵芥をすつかり洗ひ落して市街を清掃美化し延いては夏季傳染病の流行時に備へやうと首都警察廳が特別市公署と協力の上來る十五日から向ふ六日間全市に亘り實施する「市街淨化デー」の實施案は首警衛生科で立案中であつたが左の日割によつて管下各警察署管轄區域を單位として實施に決定、前例によつて期間内は路上に於ける放置物件の整理押收、廣告物の取締り或は煙突の不完全なるものには修理を命じる等完璧の清掃陣を張ることゝなり當局に於ても宣傳ビラ、ラヂオ放送佈告にと大いに主旨の徹底に努めることゝなつたが市民は市街清掃法第二條に即ち「新京特別市の區域内に居住するものはその居住、所有、占有使用又は處理する土地又は家屋その他の工作物及その池先道路の汚物を清掃蒐集すべし」によつて當然市街清掃の義務を有するもので塵芥箱の設置は勿論道路を汚損し或は物件を路上に放置交通を妨げ市街美を損ふ行爲等については充分戒心率先清掃美化に努めるやうこれが協力を要望されてゐる

▲日割
▲十五日　大經路署管内
▲十六日　中央通署管内
▲十七日　四道街署管内
▲十八日　南關署管内
▲十九日　長通路署管内
▲二十日　寬城子署管内

因に實施時間は午前十時より午後一時までの三時間である

勉强が過ぎ自殺

三日午後門司水上署より奉天一中の英語教諭橋口慶吉氏(四四)が自殺せる旨當局へ入電があつた、同校では市内紅梅町五の留守宅に急報すると共に取敢へず同日同校教諭一名を門司に急派せしめたが、過度の勉强から神經衰弱に陷つてゐたので發作的に自殺を圖つたものと見られてゐる、尚橋口教諭の郷里は鹿兒島縣で留守を守る靜子夫人との間には三男二女がある

希望に溢れて 中・女學・商業入學式

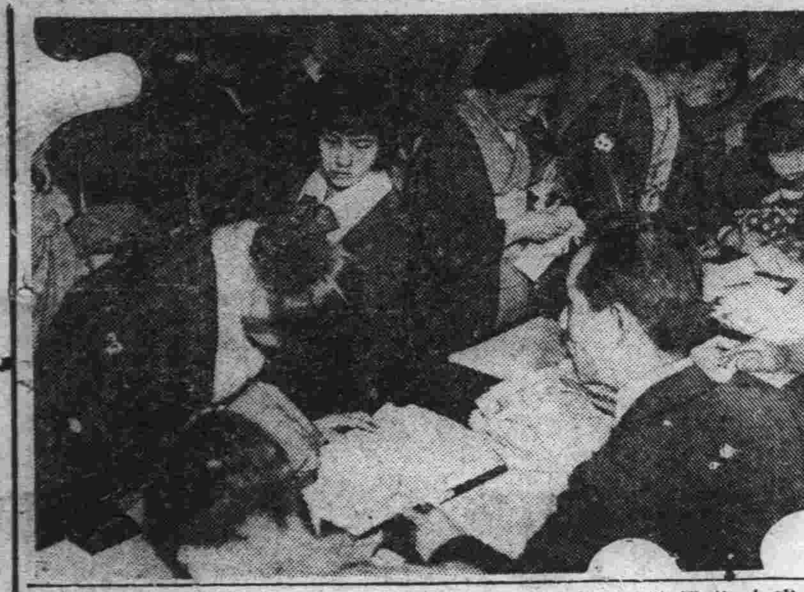

新京中學入學式は五日午前九時より、新京商業入學式は同十時よりそれ〱擧行、憧れの志望學校に入學出來た喜びに滿ちた新入生徒中學二百五十名、商業百五十名は晴れて校門をくゞりこれから五年間の學びの舍に第一歩を印した校長先生の訓示も時局下前途有爲の青年たれと平常とは又異つた面持で此の非常時の春に中等學校生徒となつた健兒達の前途を祝福した【寫眞は錦丘高女の入學受附】

スポーツ防共の樞軸 綜合國際競技(假稱)開催

夏冬兩季に別け日本へ招待

【東京國通】四日開かれた體協定期理事會に於て各國體の外國選手招聘による綜合國際競技大會(假稱)は今年度事業として擧行する方針を決定日獨伊對抗戰に關しても近く關係方面と交渉の上具體策を練ることゝなつた、尚右の國際競技大會は夏、冬兩競技で夏季競技は水泳を除き陸上、蹴球、ホッケー、馬術、レスリング、拳鬪、漕艇、カヌー、フェンシング、籠球等殆どオリンピックに關係ある全種目を網羅し開催期豫定は今秋、冬季競技はスキー、スケート、アイスホッケー、ボッブスレーのオリンピック四種目全部で開催期豫定は明春二月となつてをり夏季競技は五月上旬迄に具體案が作られる筈である

獨逸陸上チーム今秋來朝

【ベルリン四日發國通】I・O・Cカイロ總會にわが代表隨員として出た日本陸上競技聯盟新常務委員鈴木良徳氏は四日朝ドイツ陸上競技聯盟會長ヘルト氏を訪問、わが陸聯が計畫中の今秋東京における日獨對抗競技開催につき懇談の結果遂にその承諾を得ることに成功した、ドイツチームの訪日期は十月中旬、選手數は約十名内外の豫定であるが何れも優秀選手を選拔する筈でフォン・ハルト會長自身が監督として來朝することに決定した、なほ訪日選手團は選手數が少ないためドイツ側から日獨對抗競技會として擧行されたき旨を希望し、鈴木氏また内諾を與へるとともに直ちにわが陸聯に對して問合せの手續きをとつた

一般青年教育のため 雇主の協力切望

涙ぐましい努力を續ける ◇……新京青年學校當事者

新京青年學校では本科生徒入學勸誘の爲全教員總出動で五日より三日間にわたつて全市の家庭を訪問、一千五百名の入學者を目標として活動を始めた、青年教育の重要性は毎年入學成績の向上を見せて本年は特殊班として從來の軍館局(關東軍大使館關東局)工業(新京工學校生徒)電業、檢車區、機關區の五班の外に内地義務制の際に應じて新に新京驛、電々、滿鐵消費組合の三班が新設、更に滿洲國政府でも目下民生部を中心として設立準備中であつて成績頗る良好を示してゐるが市中一般商店の一般班はやはり種々の事情の爲未入學者が相當あるので此の方面に全力を盡すことになつてゐるが商店雇傭主も子弟の將來の爲に充分なる理解を以て入學方に善處されんことを希望されてゐる、右について羽田校長は語る

滿鐵及び官廳方面は關係諸氏の努力に依つて成績甚だ良好ですが、最も必要な一般方面がやはり幾分の難色があるのは種々の事情もありませうが、國家は今や非常時有爲の青年を望むや切、商店雇傭主方の好意ある御援助をお願致す次第です

尚同校學年始めは左記の如くなつてゐる

(八日)女子本科始業式午前九時三十分、女子專修科入學並始業式午前十時、男子本科研究科始業式午後七時半、男子專修科入學並始業式午後八時半(何れも式後普通授業)(十一日)女子普通科本科研究科入學式午前九時半、男子普通科本科研究科入學式午後七時半於新京商業

ドイツ製 お誂へ向きな怪物トラック

總局にて試驗中

鐵道總局自動車課では雨期或は解氷期に於ける自動車線の惡路征服に色々頭を惱してゐるが今回ドイツから如何なる惡路をも自由に疾驅出來るといふ素晴しい自動車を一臺購入、目下試驗中であるが、この自動車は空冷式六十馬力一名クロス・カントリー・トラックといつて車輪は前に二つ後に四つ、豫備が二つ都合八つあり一見戰車の樣な物凄い恰好をしてゐるがこれでゐてスピードも普通の自動車と同樣又膝を沒する樣な泥路といへども平坦な道を行く樣に容易に突破出來るといふ惡路の滿洲にとつては此の上ない便利な代物、總局では試驗の結果成績良好ならばこれを大量購入し各自動車線に配備しようと意氣込んでゐる

大同劇團小公演 大衆にアッピール

大同劇團では滿洲新演劇の大衆化を目指して男女劇團員を募集して中國名作家曹禺の傑作に依る雷雨四幕物を上演することとなつてゐるが、その瀬踏みとして四日午後六時三十分より協和會館に於て武藤富男氏作紛明家及藤川研一氏作習子三幕物を上演したが頗る盛會であつた、五日午後六時半からも同樣開演されるが會員券は二十錢である

來る十五日より 北鮮滿の發展を如實に物語る

ローカル列車ダイヤ改正

鐵道總局では旅客の激增に備へ全滿鐵道ダイヤの改正並びに列車の増配につき種々研究中であつたが、いよいよ最後案を得るに至つたので來る十五日より斷行することゝなつた、今次ダイヤ改正の骨子は北鮮經由北滿行き旅行者の激增に鑑み新たに淸津＝佳木斯間に直通車一往復、また哈爾濱＝綏芬河間に同樣一往復增發、社線においては昨年十月より運轉休止中の奉天＝新京間第廿三、廿四兩列車を復活せしめ、旅客輻輳緩和につとめるとゝもに全滿的にローカル列車のダイヤを改正し、中間旅行者殊に通學兒童の便宜をはからんとするものである、新設列車のダイヤ左の如し

△淸津＝佳木斯間直通

下り二一七列車	
淸津發	一七、〇〇
圖們着	二二、五五
同　發	二三、五五
牡丹江着	七、二五
同　發	八、一〇
佳木斯着	一九、二五
上り二一八列車	
佳木斯發	九、〇〇
牡丹江着	二〇、四〇
同　發	二一、〇五
圖們着	六、〇〇
同　發	六、三五
淸津着	一二、五〇

△哈爾濱＝綏芬河間

下り九〇三列車	
哈爾濱發	二一、一〇
一面坡着	二、〇三
同　發	二、一三
牡丹江着	七、五〇
同　發	八、二〇
綏芬河着	一四、五〇
上り九〇四列車	
綏芬河發	一二、一五
牡丹江着	一八、二八
同　發	二一、三〇

國民運動 銃後奉仕 馬糧獻納ルーサン栽培

星野總務長官の提唱で昨年全滿的に行はれた「馬糧獻納運動」は銃後國民の勞働奉仕運動と結びつき各方面に異常の好評を博したが、いよいよ今年度より大陸科學院、協和會からタイアップして本格的馬糧「獻納ルーサン栽培國民運動」を起すこととなりその打合せ會を四日午後零時より協和會第一會議室において關東軍吉本主計大尉、植田監察官、大陸科學院加藤博士其他各機關代表二十餘名列席の下に開催、まづ植田監察官より昨年實施の馬草刈運動の經過につき説明あり次いで加藤博士より、馬糧に最も適する「ルーサン栽培方法につき」大陸科學院案を説明し出席者の贊同を得ついで吉本主計大尉より馬草採取上の注意事項につき説明あり午後二時閉會したが、政府では目下計畫中の「建國廟、宮廷府御造營奉仕國民運動」とゝもに勞働奉仕國民運動の一として「馬糧獻納ルーサン栽培奉仕國民運動」と銘打つて今年度より全滿的に一大國民運動を展開することゝなつた

岸本勘太郎氏 滿業秘書役に

四日發表された滿業人事の外參事岸本勘太郎氏は秘書室秘書役を命ぜられた

春の逃げ水

音樂講習會 愈よ二十日開始

新京音樂協會では四日午後五時より市公署會議室に於て幹事會を開催廿日より大經路小學校に於て開催される音樂講習會に關し種々協議を遂げた

新京和樂舞踊協會 第一回公演會

廿三、四兩日三回西廣場開催

新京和樂舞踊協會の創立第一回公演會は來る廿三日午後六時及び廿四日正午、午後六時と三回にわたつて西廣場滿鐵社員倶樂部において開催する

大日本相撲大阪夏場所四日目

【大阪國通】大日本相撲大阪夏場所第四日目成績左の通り

勝　負

北海(もたれ込)神威山
若潮(肩すかし)小戶ケ岩
照國(つりだし)陸錦
天城山(上手なげ)松前山
神武山(よりきり)錦岩
大和錦(寄たほし)福原
小松山(つりだし)千葉昇
雲仙嶽(つりだし)加古川
一渡(よりきり)淸美川
佐賀ノ花(よりきり)藤ノ里
富ノ山(つきだし)鹿嶋洋
白岩(よりきり)嶺幟
八幡錦(上手なげ)龍王山
大八洲(よりきり)常陽山
綾若(蹴かへし)綾錦
射水川(引おとし)防長山
駒ノ里(よりきり)三熊山
桂川(よりきり)筑波嶺
富士ケ嶽(よりきり)番神山
安藝ノ海(つきだし)幡瀬川
小鳥川(つりだし)青葉山
大浪(こてなげ)大蛇潟
高登(おしきり)土州山
出羽の花(おしだし)金湊
海光山(おしだし)金華山
和歌島(つりだし)鶴ケ嶺
五ツ島(よりきり)太刀若
鯱ノ里(こてなげ)楯甲
前田山(おしきり)巴潟
玉ノ海(上手なげ)綾昇
磐石(寄たほし)兩國
羽黒山(よりきり)大邱山
鏡岩(寄たほし)旭川
男女川(突たほし)名寄岩
双葉山(上手捻り)九州山
玉錦(つりだし)出羽湊
武藏山(上手なげ)大潮

打出し六時

金子警佐着任挨拶

首都警察廳中央通警察署司法主任に着任した警佐金子喜太郎氏は五日挨拶に來社

毎日申報支局開設

毎日申報社新京支局長金根鎬氏は五日支局開設挨拶に來社

中川作太郎氏

電業經理部庶務係長中川作太郎氏は四日午後三時五十分心臟麻痺にて死去した、享年五十三才葬儀は五日午後五時三十分より西本願寺にて執行氏は富山縣の人、早くより滿鐵電氣作業所に入り後に滿電より電業に入り人事課給與係長を努め上げた功勞者である

今晩の主なる放送

▲八・〇〇長唄「小鍛冶」(大連)東誠之助外▲八・三五歌澤(東京)歌澤寅糸實外▲八・五〇浪花節(東京)木村重浦 寬永三馬術

高橋康順氏會長就任祝賀並に會員親睦懇談會開催

謹啓陳者左記次第を以て新會長の就任祝賀を兼ね親睦懇談會開催致候間萬障御繰合之上御臨席相成度此段御案内申上候
尚在京者にして縣人の御知合有之候はゞ御誘合被下度御依頼申上候　敬具
昭和十三年三月末現在新役員、會員名簿贈呈仕り候
一、會場　興樂劇場隣 於國都飯店
一、開催日時　四月八日(金曜日)午後七時
一、會費　金二國五十錢也(當日必持參受付御渡の事)
新京東二條通二五番地　新京秋田縣人會　電話③四七七四

タイピスト募集
一、募集人員　若干名
一、學歷　高等小學校卒業以上
一、年齡　十八歲より二十歲までの日本人
希望者は自筆の履歷書持參の上四月六日午後二時迄當商工公會總務科に出頭相成度
康德五年四月四日
新京特別市西四道街十三號　新京商工公會

女事務員二名募集
右希望者は自筆履歷書携帶至急本人來談の事
日本橋通一五(電話③六〇一六)　大都ホテル人事課マデ

トラック運搬　貸車庫　新京興安大路二二二　山武商會　電話②二三八番　車庫電話②三九一番

喫茶タイム　銀座モダン　午後五時マデ

川砂　新京砂販賣組合　電話②三九四九番　電話②五七四五番

春の本セル大會
生彩張る本年の代表優秀柄を大量に蒐めて特賣大奉仕
時期に魁けて二、三割安の超特賣……二階
學生用勉強机 割引大特賣 三階
片袖椅子付座机等一掃大見切
三中井

國産掛時計置時計　各種豊富ニ取揃ヘテアリマス!!　新荷着
中央通　岩間商會時計部　電③0470③0426

"微笑む人生"

佛マルキ作品

……題材選擇のあやまり……

◇……モーリス・シュヴァリエの歸佛第二回主演作品で「巴里の暗黒街」のモーリス・トウールヌールが監督に當つてゐる、脚本はルイ・ヴェルヌイにより「微笑をもつて」とんく拍子に出世した男の物語りが描かれてゐる、ルンペンから劇場のドアボーイになり、自ら備へた愛嬌と押しの強さを以つて劇場主の秘書となり支配人となつて、遂には劇場主に代つて獨裁權を掴むのであるが、これに最初知り合つたワンサガールとの交渉が絡り、終りにはこの成上り者が落ちぶれた劇場主を救ふことによつて映畫的な結末を與へてゐる。

◇……脚本は一つの近代處世術を描いたものであらう、教養のない男が愛嬌を武器として巧みに人にとり入る、そのためには己が代るべき人々も陥れなければならぬ、世才に長けた悪人がこの映畫の主人公である、觀る人々の好みは別として題材としては興味のないものではない、然し主人公がシュヴァリエであることには領きかねるものがある。「微笑」や「愛嬌」をシュヴァリエから搦み出すのはいゝが、これに「悪」の裏付けを求めるのは無理であらう尤もこの映畫では主人公は「微笑」を處世の術とはしてゐるが、これが悪徳行爲であることを自覺してはゐない、只主人公と對象さるべき劇場主の存在によつて消極的に作者の意圖を出してゐるに過ぎないのである、「悪人」を悪人として描くためにはフランス風な明るさが承知出來ないのかも知れない。

◇……トウールヌールの演出も如上の點から中途半端の感を免れない、シュヴァリエを生かすべきか、題材を生かすべきか、どちらにも徹してゐないと觀られるが、どうかと言へばこの映畫が喜劇風な樣子を持ち、矢張りシュヴァリエの唄ひ場を重要視してゐるところから見ると、題材選擇の失敗に歸せられるやうだ面白く見られるのは開巻ワンサガールと交渉をもつあたり又劇場で唄を四つに唄ひ分けるあたりであらう、助演者はワンサガールにマリー・グローリイ、劇場主にアンドレ・ルフオール、その他ボール・アンドラル、マルセル・ヴァレ嬢、前記二者に印象深い。長春座上映中、寫眞はその一場面（N生）

寛壽郎十八番 "鞍馬天狗" 新京キネマ上映中

新京キネマ四日よりの番組は左記日活全プロ二本立である

▽日活京都「鞍馬天狗」嵐寛壽郎日活入社第一回作品として彼が映畫界入りした最初の作品である大佛次郎原作のお馴染「鞍馬天狗」を選んだ、しかも監督はマキノ正博とこれもマキノにあつた松田定次入社第一回作品として共同で當つてゐる月形瀧之介、河部五郎、澤村國太郎、山本禮三郎（多摩川より）が特別歡迎出演して原健作、瀬川路三郎、原駒子、宗春太郎等が助演する往年のマキノ調濃き幕末物語、勤王、佐幕の騒然たる京洛の巻に活躍する鞍馬天狗は寛壽郎極め付きの役だけに大向ふを喜ばせることであらう

▽日活多摩川「東京要塞」海野十三がサンデー毎日増刊號に所載した怪奇スパイ物語の映畫化、江川宇禮雄、黒田記代主演、某國のスパイ首都に現はれ秘密の中に東京要塞を建設して跳梁するを憂國の快男兒起ちてスパイを一人殘らず潰滅する、井染四郎、上代萬吉、潮萬太郎、風見章子、北原夏江が助演する

壽々木若子 七日から公會堂開演

女流浪曲界の人氣者壽々木若子孃の公演は七、八兩夜午後五時より記念公會堂に於て行はれるが若子孃に對する壽々木米若師の推薦の言葉に「新時代に相應しい女性美を發揮した天才娘の將來に私は驚異の眼を見張りました、期待する秘蔵っ子の一人です」とあり、名曲集を揭げてその舞台は浪曲通の國都ファンに興味ある對象とならう

名曲集は「佐渡情話」「廓の露引」「乃木將軍」「悲戀燈籠」「乞食の花嫁」「一龍釣狐」「藤堂高虎」出演者は若子孃の他に木村正衛、壽々木千代丸、壽々木越太郎、吉川梅雀、笠井好若、玉川勝廣

なほこの他に都々逸、米山節、博多節、追分節、米若くずしなどの餘興がある、入場料は一圓均一

和樂舞踊協會 第一回公演

新京和樂舞踊協會の創立第一回公演會は來る廿三日午後六時及び廿四日正午、午後六時と三回にわたつて西廣場滿鐵社員倶樂部において開催する

忠臣藏 日活東西總動員 活更生記念百萬圓 巧七堂々公開 新京キネマ

サボテン

新京會館創業以來現在まで孜々として働く田中よしえさん相も變らざる愛嬌を以て空氣を明るくしてゐる處その中に表彰狀でも出ることでせう▼大連生れの滿洲ッ子北島月子さん、泣きたいやうなベソをかいた顔をしてゐると探せばすぐわかる子、明けても暮れても口にするはブタマンジウ先づその道のオーソリテイともいふべく新京市內ほとんど知らざる所なく安くておいしい所が聞きたかつたら私の所へおいでとのこと▼大體新京の舞踏姫達皆樣ブタマンジウがお好きでいらつしやいまして、例へばダイヤ街の「つくし」のボーイさん扇芳會館へ一晩に往復すること數十回です、それから晝は馬車に乘つて記念公會堂の附近へ行くお孃さん達が多いので理由を聞いてみたらやはりブタマンジウのおいしい所があるとのこと、仙人掌子寡聞にして何處の店なるや知らず御教示を乞ふ、早速其處へ行つて彼女達がどんな風にお口を開けてゐるか見て來てお知らせ致しますから

雜音

日曜日の重なつた神武天皇祭の旗日、朝來低下の氣溫が幸ひしてか各館とも一樣に好調な入り、長春座は初日を繰り上げたけふから「人情紙風船」の登場、二番落ちの東寶作品中の佳作、遺憾ながら目下のところ前進座作品を除いては二度見たい欲望にかられるものは少い、些かでも質のいゝところを賣りものとすべきである▼新キネは久し振りの寛壽郎もの、例によつてマキノ正博のスピード作品らしい、この頃の日活時代劇は一頃のマキノ映畫ではないかと錯覺が起りさうだ、人がおらんといふか、役に立たんと言ふかとに角喜ぶべき現象ではなささうだ

水曜　舊三月六日　戊辰　友引　建　箕宿

東京・本郷・神誠館

●一白の人 長上の引立さへ有れば咎なし和合專一なり 丁と辛と癸が吉
●二黒の人 旱天に驟雨を得たるが如し生氣發するの兆 甲と丑と寅が吉
●三碧の人 悲運に會するも才能を振ひ窮境を免かれ得 庚と辛と癸が吉
●四綠の人 內訌を防ぎ外敵に備へ愼重なれば災害なし 庚と亥と癸が吉
●五黄の人 眼前の利に奔らず頭腦冷靜に事を處すべし 甲と卯と丑が吉
●六白の人 速成を思へば失敗するも計畫の準備には吉 庚と辛と丑が吉
●七赤の人 迷ひを捨てゝ信念に向ひ直進すれば功あり 甲と庚と辛が吉
●八白の人 安心に過ぎて間隙を生ぜんと注意が肝要 甲と丑と寅が吉
●九紫の人 進展力は充分なれども貸借の契約には不和 丁と癸と寅が吉

連日滿員御好評感謝!!!
愈々明日限り!
階下六十錢
ジャン・ギャバン主演 或る映畫監督の一生
藤原釜足・岸井明主演 ドレミハ大學生
壯烈決死隊
大毎同盟ニュース
帝都キネマ

とてもおいしい すばらしい榮養 粉末昆布茶 大石茶舖 祝町太子堂前 電話⑥六四二七番

四月九日より
躍進日本の將來を負ふ大和男子の象徴!!
五月人形陳列會
近づく端午の節句!!
お坊ちゃんの御祝ひは是非寶山特撰の五月人形を!!
於六階催場
新京 宝山 電代表②五〇一一番

返品返金自由
世帯道具の加藤陶器店
電話(3)四八三八番
電話(3)六五八三番

獨流名浪曲

大米若師を驚かしたる天才娘
美音の麗人
壽々木若子孃
今や全國に素晴しい人氣
調節明朗輕快
惚れぐくする口演
七日八日 二日間
於 記念公會堂

頭痛二日酔の必藥ノチエヤー

さすがに絶讃の嵐!!
カフエー大新京
新京三笠町三ノ一 TEL 3・6156

新京見物場
性の百貨店
新京富士町 みくに横

開花
日本橋通 電(三)二〇一二

貸家御案內
◇入船町四ノ十九ノ三・二室住宅・家賃五〇圓・家主新京銀行・電話(3)二〇三三
◇永樂町一ノ四ノ二・店舖事務所・三室・十四坪・家主新京銀行・電話(3)二〇三三
◇全所・貸間一室・間代二六圓
●御問合は直接家主へ願ひます○貸家貸間掲載御希望の方は當所へ御一報下さい

電氣御相談
◇屋內電氣工事の設計監督は無料で致しますから相談所を御利用願ひます
◇御需用家皆濁で會社の營業當局に依頼し難いことが御座居ます場合には御需用家の爲に御斡旋致しますから御心安く御相談下さい
◇其他廣告サインの考案設計職業用電熱の採算、家庭用電氣器具の使ひ方等に就ての御用談に應じます
電業支店 電業相談所 電話3 六五二一 二二六一

民刑一般法律事務
辯護士 辯理士 小西會一
新京西七馬路第一朝日ビル（朝日座西隣）電②五三二四

門專メガネ
滿鐵沿線各眼科 羽牟眼科醫院 滿鐵醫院眼科 市立醫院眼科 御指定
精華眼鏡店
新京祝町二ノ一七（新京キネマ西）電3四二二四
大連本店 奉天支店

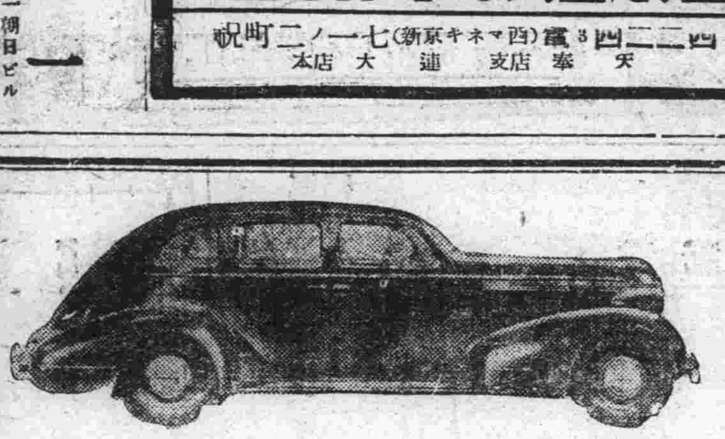
親切 叮寧 迅速
新京永樂町五
亞細亞タクシー
電③二五二四・二五二五番

新發賣
アロマ
廿本入十錢

アロマの紫煙
國產の誇り
詩の香り
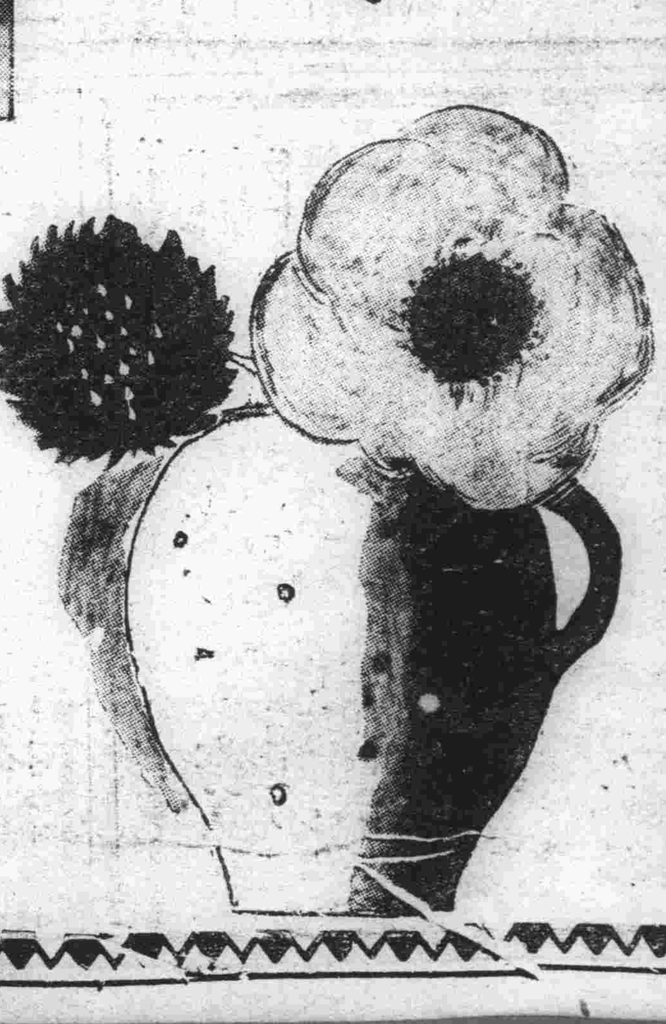
滿洲煙草株式會社

擔保附社債信託法

在滿諸會社資金調達に裨益

近く國務院會議上程

政府は産業開發五ケ年計畫の擴大進展による國內經濟狀勢の飛躍的發展に伴ひ在滿事業會社の資金調達を容易ならしめるためかねてより擔保附社債信託法の制定立案につき研究中であつたが、最近はゞその成案を見るに至つたので近く國務院會議に上程可決を見た上參議府の諮詢を經て四月末頃までには公布の段取に至る模樣である、同法は日本の擔保附社債信託法を母法とし國內資金の調達は勿論、外資特に日本における資金の調達については特に留意して在滿諸會社の資金調達に資せしむると共に社債權者保護に關する規定についても萬全の措置が講ぜられてゐる、而して同法の內容は大體日本のそれと大同異曲であるが、たゞその異る點を摘記すれば

一、日本の擔保附社債信託法におけるオープン・エンド・モーゲーヂ制に種々な點で制限が設けられてゐるが、滿洲のそれは可及的にこの制限を緩和したこと

一、擔保物件の追加、それに伴ふ社債發行限度の變更ならびに社債の分割發行につき根底當制を採用せること

一、經濟狀況の變動に伴ふ擔保價格の動搖については信託契約成立より五ケ年以後においてこれが訂正をなし得ること

等の諸點で、同法の骨子は大要左の如きものである

一、擔保附社債に關する信託事業は指定制度を採用し、當分滿洲興銀を指定する豫定である

二、信託事業は主管大臣の嚴重なる監督の下に置く

三、同系會社に對し擔保附社債の合同發行を認め資金吸收を容易ならしむ

四、社債發行に關してはオープン・エンド・モーゲーヂ制を採り、社債發行總額中の償還額に對してはその相當額だけ擔保力の回復を認めこれに對しては更に同一順位の發行を認める

五、物上擔保は滿洲經濟の現段階を考慮し當分左の通りとするが、將來法制の整備を俟つて追加し得ること
動產質、證書ある債權質、株式質、不動產抵押、船舶抵押、工場抵押、鑛業抵押

電業社債九千萬圓 國庫保證可決

滿洲電業會社發行の社債九千萬圓の元金償還並に利子支拂國庫保證の件に就ては四日の國務院會議で可決をみたがこれは日本に於て同社社債の發行を容易ならしめるためで、右の保證された九千萬圓のうち二千五百萬圓は既發行社債殘りの六千五百萬圓を今後三年間に亘つて發行する豫定で本年度二千萬圓に就ては既にシンヂケート團との間に諒解成立せるものである、なほ既發行二千五百萬圓は無擔保、無保證であるが之は政府の保證附社債に書換へられる筈である

對英爲替相場 新協定レート 五日より實施

【東京國通】對英爲替相場細目協定は先週末各爲替銀行參集して協議諒解成立したことは既報の如くであるが、四日各爲替銀行は日銀に對し右協定參加の旨正式通達神戸外銀も參加して五日よりロンドン市場をはじめ各國英貨取引は總て協定レートを採用實施することゝなつた、右協定內容左の如し

一、對英爲替相場のきざみは原則として卅二分ノ一きざみとする

二、現物取引レートは左の如し

イ、電信賣り相場は最低一志二片とす、參着拂ひ送金手形も電信爲替と同相場たるを得

ロ、電信買ひ相場は最低一志二片六十四分ノ一とする

ハ、一覽拂ひ手形は最低一志二片十六分ノ一とす

ニ、期限付き手形

A、割引可能銀行宛てならびにアクセプタンス・ハウス宛てビル三ケ月拂ひ手形最低買相場は一志二片卅二分の三とす

B、右以外の期限付手形は(割引出來ぬもの)三ケ月拂一志二片卅二分の七を最低買相場とす

ホ、その他期限は手形は右に準ずること

ヘ、割引可能のハウスビルに對しては特に相場を考慮す(AとBとの中間レートを採用)

三、先物取引は賣買ならびに現物と同相場とす

鴨綠江プロペラ船 六日より運航

去る三月廿、廿一の兩日の降雨で懸城より下流は完全に解氷したので新義州鴨綠江輪船公司では、愈々四月六日よりプロペラ船の航行を開始することになり、新義州―中江鎭間五隻、中江鎭―新加坡鎭間二隻を配船して一ケ月十五回の定期航行を行ふことゝなつた

少年義勇移民五千 先發隊として入滿

【東京國通】廿年間に百萬の青少年を北滿にとの拓務省の大計畫に基き實施開拓に渡滿する青少年義勇移民の第一陣五千名がいよ／＼茨木縣內原の訓練所を巢立ち八日盛大な壯行會に送られた後、十日より廿六日までに十班に分れて訓練所を發し、宮城前に皇居を拜し明治神宮に祈願をこめた後勇躍故國を鹿島立つことゝなつた、右少年義勇移民は拓務省が送る本年度分三萬の先發隊で渡滿後嫩江、孫吳、勃利、沙羅鎭、鐵驪の各訓練所に分れてさらに三ケ年の訓練を積むものである、各班は左の日割で東京驛をそれ／＼出發する

十日午後七時半發 四百名 嫩江へ
十三日午後五時十五分發 七百名 孫吳へ
十五日午後六時發 二百名 勃利へ
十六日午後十時半發 百八十名 勃利へ
十八日午後二時卅五分發 七百名 沙羅鎭へ
十九日午後五時十五分發 八百名 嫩江と鐵驪へ
廿日午後六時發 二百名 勃利へ
廿三日午後十一時半發 百八十名 鐵驪へ
廿五日午後六時發 二百名 鐵驪へ
廿六日午後二時卅五分發 七百四十名 鐵驪、沙羅鎭、勃利へ

新京取引所 週報第十三號

▲混保大豆 週初二十八日三月限五圓二十六錢、四月限五圓卅一錢と小强く寄付きたるも依然たる環境不冴に嫌氣投物殺到し十錢方の奔落を演じたる跡乘替物一巡と共に新規商內は手控へられ閑散保合ひの儘週央に至りスチール株の新安値、豆油の軟調を眺めて更に下還ひ、三月限五圓十一錢五厘、四月限五圓十八錢と新安値を示現し三十日三月限は五圓十七錢五厘にて受渡高二百四十八車を殘して納會を告げ三十一日、四月限は安値買拂はれて三圓三十一錢と反發し一日、五月限五圓三十二錢と新甫發會せるも人氣引立たず四月限も目先觀の小口商內に終始し五圓三十錢揚み焦付き商狀にて週末を迎へた

	高値	安値	出來高
三月限	[illegible]	[illegible]	一車
四月限	[illegible]	[illegible]	[illegible]
五月限	[illegible]	[illegible]	[illegible]

本週總出來高 [illegible] 一日平均 [illegible]

▲高粱

	高値	安値	出來高
三月限	[illegible]	[illegible]	[illegible]
四月限	[illegible]	[illegible]	[illegible]

本週總出來高 五車 一日平均 一車

東滿產業開發に 漁業會社設立

滿ソ國境を流れるウスリー江は有名な鮭、鱒等の魚類棲息地であるが、就中東滿虎林縣流域は最も優秀な漁區であり從來滿洲國側の漁獲法が小規模で幼稚なるためソ聯側の大規模な漁獲に蹂躙されてゐたのを遺憾として虎林縣當局では疲弊せる農民の救濟と東滿市場における魚類配給を目的とする虎林烏蘇里江漁業會社設立を企圖し目下準備に乘出してゐる、魚類の鹽漬或は燻製品の市場に現るゝのも近き將來とみられ東滿產業勃興上頗る注目されてゐる

特產中央會 上海支部設置

滿洲特產中央會では今回滿鐵上海事務所內に支部を設置することになり、四月一日より業務を開始したが、差當つて滿洲特產の上海方面の出廻り狀況調査の程度にとゞまる筈である、尙右要件で赴滬中であつた特產中央會事務理事松島鑑氏は四日午後入港の大連丸で歸連、五日歸京の筈

日滿支圓ブロック 內地公債消化に總動員

注目せらるゝその成果

【東京國通】新年度における公債發行豫定額は赤字公債に事變費公債を加へれば六十億圓餘にのぼりその消化策は各方面より注視されてゐるが、滿洲中銀及び中國聯銀の圓ブロックを動員し、公債保有に積極的協力を要請することゝなつたすなはち今後滿洲、北支における事變費を中心とする國庫金の支拂ひは相當巨額に達するものとみられ、この支拂ひは全部滿洲においては滿洲中銀券、北支においては中國聯銀券で行はれる結果相當巨額な圓資金が兩國に集中し、右資金の一部は輸入決濟資金としてわが國に一貫流入するも殘餘は滿洲、北支に滯留しそれ／＼の發行準備となるわけである、關係當局では右の內地に還流せず各銀行の發行準備となつてゐる分を公債に振向け公債消化の一翼となさんとするものであるが、滿洲中銀ではすでに輸入決濟資金以外の圓資金は他銀行に對する預金或は公社債買入れ等により遊金の運用をなしてゐるもののそこには何等の計畫性がなく今後は同樣の立場にある中國聯銀と共に貿易尻その他圓資金に對する需要の見透しを樹て爲替資金以外の圓資金を全部公債に抑留、積極的に內地の公債消化に協力せんとするもので、實現の曉には現地における國庫金の支拂ひが巨額に上るだけに公債消化に裨益するところ甚大なるものとみられる

伊經濟使節團の顏觸れ決定

五月上旬來朝豫定のイタリー訪日經濟使節團一行の顏觸れは左の如く正式決定したる旨四日堀田駐伊大使より外務省に報告があつた

△使節團々長、特命全權大使上院議員イタリー商業銀行總裁エットーレ・コンテ

△團員、外務省通商局課長エンリコ・マットリ、(事務總長)在東京伊國大使館商務官ロモロ・アンジローネ爲替管理省總務局長フエリス・ザイファルコ、國立フアシスト外國貿易協會纖物部長クレメンテ・ボニベル

領事官補 ユーゲニオ・ブジアア

なほ四月八日ローマを出發する一行の總數は既に先發若くは日本滯在中のものを除き隨員、夫人を合せ十九名である

商況欄 五日前場

海外經濟電報

倫敦金塊 七磅〇二分一
紐育金塊 三五弗〇〇
倫敦銀塊 一八片一六分七
同先限 一八片八分七
紐育銀塊 四二仙四分三
孟買銀塊 四八留比六分五

▲紐育株式
スチール株 四〇弗四分三
アナゴンダ株 二〇弗四分一

▲市俄古小麥
五月限 八二仙八分三
七月限 七九仙四分一
九月限 八〇仙〇〇

▲紐育棉花
現物 八仙六二
五月限 八仙五七
七月限 八仙六三
十月限 八仙七一
十二月限 八仙七二
一月限 八仙七五
三月限 八仙七九

▲印棉
ブローチ 一六〇留比四分一
オームラ 一四四留比四分三
ベンゴール 一三四留比四分三

▲カルカツタ麻袋
當筋 二〇留比一六分七
先筋 二二留比四分三

▲外國爲替
米英爲替 四弗九六仙六分三
米日爲替 二八弗九五仙
英日爲替 一志二片〇〇
英支爲替 一志二片〇〇
英佛爲替 一五九法郎一二
印日爲替 一一七留比二分一

▲滿洲中銀爲替
紐育向 二八弗一六分一

各地商品市況

▲大阪期米

當限	[illegible]	[illegible]
中限	[illegible]	[illegible]
先限	[illegible]	[illegible]

▲横濱生糸

現物	六九〇	—
當限	六八二	六八三
先限	六九一	六九一

▲大阪綿糸

	寄付	大引
四月限	[illegible]	[illegible]
五月限	[illegible]	—
六月限	[illegible]	—
七月限	[illegible]	—
八月限	[illegible]	[illegible]
九月限	[illegible]	[illegible]
十月限	[illegible]	[illegible]

▲大阪棉花

當限	[illegible]	—
先限	[illegible]	[illegible]

▲大阪人絹

當限	[illegible]	[illegible]
先限	[illegible]	[illegible]

各地特產市況

▲新京

	寄	引	出來高
現物	—	—	—
大豆	—	—	—
高粱	—	—	—

小豆	—	—	—
玉蜀黍	—	—	—
先物	—	—	—
●大豆			
四月限	—	—	—
五月限	—	—	—
●高粱			
四月限	—	—	—
五月限	—	—	—

平嶺 齒科醫院 新京中央通(新京神社前) 電3一三三四二

各地株式市況

▲阪神爲替
倫敦向 一志二片〇〇〇
對米賣 二八弗一六分三
對米買 三二分三
對英賣 一志二片〇〇〇
對英買 三二分一

▲東京株式(短期)

	寄付	大引
新東	[illegible]	[illegible]
滿業	[illegible]	[illegible]

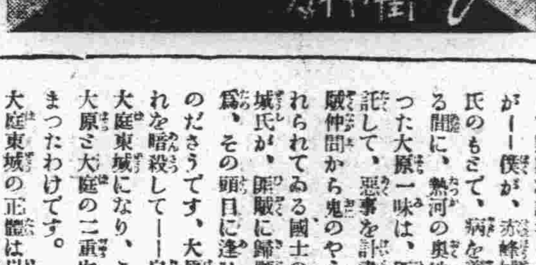

▲大阪株式(短期)

	寄付	大引
鐘紡新	[illegible]	[illegible]
滿鐵新	[illegible]	[illegible]
大新	[illegible]	[illegible]
新東	[illegible]	[illegible]
鐘新	[illegible]	[illegible]
滿鐵	[illegible]	[illegible]
日雲	[illegible]	[illegible]

▲大連株式(短期)

	寄付	大引
五品	[illegible]	—
新東	[illegible]	[illegible]
滿鐵新	[illegible]	[illegible]
鐘新	[illegible]	[illegible]
同新	[illegible]	[illegible]
土木	[illegible]	[illegible]
豆新	[illegible]	[illegible]

青春の宿 (一七三)

須藤鐘一作 柴谷宰二郎畫

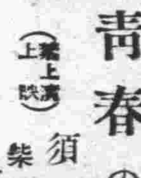

愛憎二筋道(八)

そこで、その計畫の一つとして詐欺を計畫したのですが――僕が、赤峰城の袖木氏のもとで、病を養つてゐる間に、熱河の奧地にはいつた大原一味は、匪賊と結託して、惡事を計畫中、匪賊仲間から鬼のやうにおそれられてゐる國士の大庭東城氏が、匪賊に歸順勸告の爲、その頭目に逢ひに來たのださうです、大原は、それを暗殺して――自分が、大庭東城になり、こゝに、大原と大庭の二重生活が始まつたわけです。

大庭東城の正體は以上の通りですが、その大庭が、林田氏の令孃を誘拐してにげた理由は、僕には容易に想像がつきます。

が、美しい公を誘拐した日大原は、東上の途中でしたが一味の計畫が暴露したといふ電報を名古屋驛止めにしてだすと大原は名古屋で途中下車し、自分は大阪へはいるのは危險だからすぐ、滿洲へ走る。お前たちは、思ひ／＼の方法で滿洲へにげろ――さいふ電話をかけてよこしました。

大阪にゐた一味は、思ひ思ひの方法で滿洲へ、或は上海へにげたはずですが、僕だけは、闘見への復讐がありますから復讐が成就したらもう、一味とは離れ自首するつもりでをりますから闘見の娘を誘拐しある所にかくれてゐたわけですが、大原が名古屋から滿洲へ走るさいつたのは、仲間を欺く手段で、大阪へ引返し、耀子さんを誘拐して、逃げたらしいのです。

神戸からにげた手段は、大原の上海における勢力は確大なもので、支那人經營の商船會社には大原の息のかゝつたものが、多勢あり神戸に寄港してゐた支那船のされかで逃亡したものと思はれます。

耀子さんを誘拐した理由は官憲の追擊を受けた場合の保身の爲と、一つには、一味は、僕が一味から脫退することを恐れてゐますから耀子さんと僕との關係を知つて、人質にしたものと思はれます。

僕は、一味が、耀子さんを誘拐したことを知つた以上は、一日も大阪にじつとまつてゐられません、僕が、一味のもとへ歸る日が一日遲ければ耀子さんの生命は、それだけ危險なわけですから……

僕には、もう、闘見の返事を待つてゐる餘裕はありません。耀子さんの危險を思ふと闘見に對する復讐計畫を放棄するのもやむを得ないと思ひます。

速水さん。

僕は上海へゆきます。しかし、決して一味へは復歸しません。耀子さんをさり返し、大原に縄を打つて、當局へ引き渡すか、でなければ、僕が、彼らの爲に殺されるか――そちらかの結果を見る爲に行くのです。大原に縄をうち、耀子さんを助けることに成功しましたら、僕も、自首して出る覺悟であります。

速水さん。

船の出帆が近付いてゐますからもう、これ以上書いてゐることは出來ません。もし、僕が、彼らに殺されるやうなことになつたら――この手紙が最後のものになりませう、改めて、最後の挨拶を申し上げます。

僕はあなたの厚い友情は、死んでも忘れはしません。感謝します。

岸本チエーン 映畫御案內

豐樂劇場

新婚うらおもて		1•25	4•15	7•05
ニュース		2•30	5•20	8•10
人情紙風船	12•00	2•50	5•45	8•40 10•05

十三錢 下階 四日より六日まで

新京キネマ 料金七十錢

朝日讀賣ニュース		1•07	4•22	7•37
東京要塞		1•26	4•41	7•56
忠臣藏 豫告二編		2•50	6•05	9•20
鞍馬天狗	12•00	3•15	6•3[illegible]	9•45 10•48

四日より十日迄 土曜十一時開映

朝日座

國訛道中笠		1•35	4•40	7•45
ニュース		2•45	5•50	8•45
東京おけさ	12•00	3•05	6•10	9•15 10•30

十三錢 下階 五日より七日まで

八日より 日活傑作篇 限りなき進前 朝日座

豫告 田中絹代主演 男の償ひ 大會 豐樂劇場

△十五日より▽ 日活巨大特作 忠臣藏 天の卷・地の卷 一擧上映斷行 新京キネマ

銀座キネマ 電3六四六五

次週封切 七・八・二日間 大友柳太郎 高津慶子 主演 サムライ音頭 / 古川登美 立松晃 主演 女の行く道

荒木又右衛門	11•4	2•40	5•50	9•[illegible] 10•43
娘天晴れ		1•25	4•25	7•15
東日同盟ニュース		2•30	5•30	8•4

十六錢 下階 一日より六日まで

次週 七日より エノケン 榎本健一主演 風來坊 / 古川緑波主演 ロッパのガラマサどん 卅一日より六日迄

商都キネマ 電2一四〇五 入場料六十錢

每日大同ニュース		1•2	4•15	7•15
壯烈決死隊		1•41	4•37	7•33
ドレミハ大學生		1•57	4•53	7•49
或る映畫監督の一生	12•00	2•56	5•52	8•48 10•05

日曜は十一時五分よりドレミハ大學生上映

長春座 電3五七六六

巨篇封切迫る 高田浩吉 伏見直江 緋牡丹傳奇(後篇) / 佐野周二・川崎弘子 新しき翅

ニュース		1•30	4•32	7•34
母ぞよく知る		1•52	4•54	7•56
微笑む人生	12•00	3•02	6•04	9•06 10•30

十七錢 下階 三日より六日間

民事商事刑事訴訟 法律顧問及鑑定 會社組合設立手續 特許商標出願審判

原法律特許事務所

衆議院議員 日本辯護士協會理事 日滿法曹協會理事 陸軍大臣指定軍法會議辯護士 辯護士 辨理士 原惣兵衛

陸軍大臣指定軍法會議辯護士 辯護士 法學士 小松久雄

辯護士 經濟學士 隈井亨

新京事務所 新京豐樂町三ノ二四 電話(3)二七四七番

奉天事務所 奉天浪速通二八ミヤコビル 電話(3)三六一一番

支那料理は會賓樓

上海一流のコックが腕を振つた珍味! 而かも新京一の大勉强! 二階十室

廣くて美しい室で料理の眞味をお試し下さい

新京祝町四丁目十番地 電話(3)二七二二番

電話 事務所 代表 3五〇一六

支店長席 庶務 經理 保險 金融 倉庫 運搬 トラック 勞務 發送 到着 重役室 參事役

三三三三三三三三三二二二二二二二二二二
九八七六五四三一〇九八七六五四三二一二

其の他

庶務 發送 到着 到着現場詰所 貨物通關 稅關構內詰所 小荷物通關 日ノ出町倉庫 荷造 手小荷物 トラック車庫 國華莊 石炭運搬 石炭積卸 專用線

3六八七九 3二六六二 3五八八八 3三〇五九 3二六六五 3一四八五 3二一九五 3四六三六 3六〇四五 3四一八二 3二五一一 3六八八〇 3五一九〇 3二一九七 3三三一一 3五八五五 3三七八九 3二一三一 3五九三〇

營業御案內

運送及運送取扱 通關代辨 倉庫及金融 火災海上運送保險 荷造及市內運搬 引越荷物 人夫供給 委託賣買

新京富士町二丁目二十七番地

國際運輸株式會社新京支店

うらゝかな春の訪れ、村岡の春物の訪れ

春の織名古屋帶 春の錦紗小紋 春のコート地

評判のステーブルファイバーモスの着物が店內に山積されています

吉野町二丁目 電話3二三三四

村岡吳服店

ダイヤ街(永樂町) 割烹 天平支店 電③六七七一番 三三九一番

天平そば 電3二九四三番

本店 大連浪速町

支店 鞍山北四條町

新京日日新聞
朝刊
【本紙朝夕刊十二頁】
定價　一部五錢　一ヶ月壹圓五拾錢
廣告料金　普通一行武圓五拾錢　特別
發行所　新京永樂町四ノ二　新京日日新聞社
電話　編輯局專用　營業局專用
發行人　松本榮忠
編輯人　十河勇
印刷人　水越內之介

銘酒　高千穗

海陸縱横荒鷲活躍

西安・三橋鎭猛爆撃

【北京五日發國通】＝五日午前十時軍司令部發表＝四日午後長野、山瀨、寺西、鈴木各飛行部隊は相呼應して西安および三橋鎭兩飛行場を攻撃し、西安飛行場においては地上にありし大型機一機、小型機二機を破壞し、なほ格納庫にも爆彈數個命中したり、三橋鎭飛行場には當時敵機を認めざりしが同地停車場の貨物列車等を爆撃し全機無事歸還せり

廣東・浙江・河南空爆

【上海五日發國通】＝艦隊報道部發表＝
一、棚町少佐の率ゐる海軍航空隊は河南省駐馬店飛行場を空襲、空中に敵機を認めず地上九機中六機を爆破せり、なほ飛行場滑走路、附屬建物に多大の損害を與へ全機無事歸還せり
二、廣東方面に於て海軍航空隊は黃沙驛附近貨車群および高角砲陣地を爆撃多大の損害を與へたり
三、また海軍航空隊は浙江省麗水飛行場を空襲敵機を見ず新大型格納庫八棟、舊小型格納庫二棟を爆破し滑走路その他に多大の損害を與へたり
四、廣東省方面に活動せる海上部隊は珠江附近の敵陣地を砲撃多大の損害を與へたり
五、揚子江々上艦隊は和縣附近陣地に據る敗殘兵を銃砲撃しこれを潰走せしめたり

黃河以北敵影無し
京漢、津浦兩線間完全掃蕩

【石家莊五日發國通】京漢、津浦兩線の中間地區に於る敗殘軍掃蕩中のわが〇〇部隊は全く敵を掃滅し盡し今や同方面黃河以北には敵影を見ざるに至り、治安宣撫の效果も着々として進みつゝある

中村部隊　高平入城

【石家莊五日發國通】中村部隊は三日山西省東南部の高平（新鄉西北方三十里）に入城した

北支戰後地に　防疫醫療隊巡回

【北京四日發國通】夏季を前に衞生設備の不完全なる北支那の各地方に洪水、戰火により傳染病その他の疾病の蔓延が豫想され、軍當局其他各方面でも醫療方針について種々對策を講じてゐたが、臨時政府賑災部ではこれを重視しこの程防疫醫療隊を組織し三日王揖唐董長自ら專門醫三十餘名から成る隊員を招集して訓辭を與へた、同隊は近く出發津浦、京漢等各方面に亘り診療施藥を行ふほか極力各地農民の衞生思想を啓蒙、公衆衞生施設を圖ることになつてゐる

"あじあの嵐"進撃
ソ聯膺懲を叫んで蹶起
新疆の回教聯合軍

【綏遠五日發國通】新疆省におけるソ聯の回教徒彈壓は最近ますく熾烈を極め、右に對する回教徒軍の動向は各方面から注目されてゐたが、昨夏來「共產主義絕對排撃」を標榜して和闐、喀什噶爾の漢人官吏を追放、熱烈な宗教擁護抗爭を續けてゐたヤオラトバシの率ゐる回教軍約八千は最近東干軍領袖馬仲英の和闐入りとゝもにこれが協力を得て勢力を加へ、俄然ソ聯膺懲を叫んで蹶起、回教聯合軍を組織するとゝもにその一部は既に攻勢に轉じ、阿克蘇に進撃を開始した、即ち赤色ルートの擁護に躍起となつてゐるソ聯はこの新疆におけるゲ・ペ・ウたる憲兵團を動員して猛烈な回教徒彈壓を敢行するに至り特に天山北路回教徒中にその慓悍さをもつて鳴るサルト族に對する暴狀の如きは言語に絕するものがあり、加ふるにソ聯の絕對的片貿易による通貨の暴落は一般民衆の購買力を極度に低下せしめ、豐富な物資に拘らず日常生活必需品の購入から遮斷せられた住民の不滿は隨所に爆發しつゝある實狀にあつたもので、右を默視し得ず茲に回教聯合軍の蹶起となつたものとみられる、目下馬仲英、イミールの聯合軍五萬は新疆省督辦盛世才の率ゐる二萬と若干の機械化部隊を有するソ聯赤軍七千及び日滿兩國軍に追ひまくられソ聯邦に遁入してゐた蘇炳文の若干部隊と天山々脈を挾んで不氣味な對峙を示してゐるが、二百萬纏、漢兩回教徒の熱烈な支持を有する聯合軍の勢力はあなどるべからざるものがあり、かつての英ソ角逐舞臺たりし中國西北角には今や一大紛爭が捲き起されんとしつゝある

モロトフ鐵道從業員
餓死戰線を彷徨
スターリン政權怨嗟の聲甚大

【哈爾濱國通】ソ聯全土に渦卷く流血の肅清工作は國民を强怖と鮮血の坩堝に沈淪せしめつゝあるが、昨年の彈壓の旋風に見舞れた極東モロトフ鐵道從業員の動搖に關する詳報がはつきりするに至つた、即ち在滿洲モロトフ鐵道從業員の家庭教師として勤務せる某外人もモロトフ鐵道從業員の大量檢擧の餘波をうけ失職し、去月下旬哈爾濱に引揚げたが、彼の齎した情報によれば、三月上旬モロトフ鐵道管理局長代理以下幹部十數名はスパイの嫌疑をもつて反革命分子として突如取締官憲に檢擧せられ嚴重な警戒裡に身柄をチタに護送目下監禁中と稱せられ、幹部檢擧に引續き反革命從業員の淸掃工作が斷行され大混亂に陷り鐵道運營に大支障を生じてゐる模樣であるが、大量檢擧に遭遇して從業員の家族は餓死戰線を彷徨し鬼畜道的スターリン政權の暴虐に對する怨嗟呪咀の聲は全市に昂まり今更ながら悽慘な地獄を展開してゐる、なほ檢擧の原因は外人鐵道旅客に對しソ聯國內の暗黑政治を暴露し秘密漏洩の廉によると傳へられる

ソ聯對支援助は政府の命令
―外務當局談―

【東京國通】ソ聯邦の對支援助に關する重光大使の抗議に對しソ聯政府は詭辯的口上をもつてこれを拒否したが、ソ聯の對支軍事援助がソ聯政府の指導命令下に行はれてゐることは幾多の實例によつて明白なる事實であり、帝國政府としては今後さらに重光大使をして嚴重なる抗議を繼續せしめるはずで、右に關し外務省は五日午後左の如き當局談を發表した

▲外務當局談

支那事變勃發以來ソ聯邦の對支援助は或は中國共產黨を通じ、或は直接武器の供給によつて行はれて來たが昨今ますく露骨となりソ聯邦政府は赤軍將士を支那に派遣して直接支那側の作戰に參加せしめてゐる事實が明瞭となつた、その

實例

一、一を擧ぐれば一月二十六日支那軍航空隊の南京空襲の際わが軍によつて擊墜せられた飛行機とゝもに墜死した搭乘者二名はその所持品等によつてソ聯邦人であることが明かとなつたし、三月十四日蕪湖上空に襲來し、わが軍に擊墜せられたエスペー型爆撃機の乘組員でわが軍の捕虜となつたドルミシ・ミハエル・アンドレウィッチはレニングラード航空隊附航空兵中尉で、客年十月中旬數十名の同僚とゝもにソ聯邦政府の命により支那に派遣されたものであることが判明したのであつてこのことが外國人の入國滯在すらも極度に

警戒

して實質上鎖國に近い狀態におかれ、まして政府の命によらざる自國人の外國行を嚴禁してゐるソ聯邦の軍人が支那軍に參加するとは所謂義勇兵なりとの論をもつて辯解しても何人もこれを信ずるものはないであらう、まだソ聯邦における軍事航空、民間航空はともにソ聯政府の統制下にあり、ソ聯飛行士は軍人飛行家たると民間飛行家たるとを問はず義勇兵とみなす事は出來ないのである、ソ聯邦はわが方官憲の取調べを受けてゐる船舶や滿洲國の北鐵代償金支拂停止の問題を取上げても

自己

の對支援助行爲を辯護してゐるが見當違ひも甚だしい、ソ聯邦の對支援助がソ聯邦政府直接の命令指導の下に行はれてゐることは疑ひも入れぬ、ソ聯邦その場限りの辯解如何はわが方としても最早問題とするに足らぬ

一國一政府の原則
統一中央政府へ發展
期待さる、中北兩政權統合方針

【北京五日發國通】臨時政府と維新政府との政策統合ならびに將來の諸問題に關しては當事者の隔意なき意見の交換によつて根本方針は原則的に大體の諒解點に到達した模樣で、今後はこの原則を基調として兩政府の緊密なる連繫による政策が展開されるものと期待される、即ち
一、兩政府當局は中國內に相對立するが如き政府の存することを希望せず一國一政府を希望するものであること
一、兩政府は中國現實の事態が改善され雙方において合流を適當と思はれる客觀的情勢が熟した場合右原則に從つて速かに合流すべきものである
一、然し乍ら現實の問題としては臨時政府成立日なほ淺く中支にまでその威令は行き屆き難く實情にあり、殊に戰禍を被ること最も深き中支の復興事業は絕大なる困難が豫想されこれ等罹災民の救濟慰撫、產業經濟復興は現實に即して發生した現地機構がこれに當るを最適と認められること
一、仍つてこの難事業の推進達成は維新政府において全力を盡してこれに當るべく臨時政府は政治的、物質的の能ふ限りの援助をなすものであること
一、前述の諸重要計畫は以上の諒解と原則とに從つて兩政府間に矛盾撞着なきやう緊密なる連絡の下に協調を圖ること
一、殊に中央所管の事項と不可分のものは近き將來において臨時政府の掌握管理に委ねるか或は統合されたる方針の下に處理すること

斯くて前記方針を綜合統制、正式中國政權設立の目的達成に邁進し客觀的情勢が合流を適當と認める段階に到達した時期において兩政府は前記の一國一政府の原則に基き合併し强力なる統一中央政府として發展するものと見られる

辦事處を設置し
南北兩政府間の連絡

【上海五日發國通】臨時、維新兩政府は目下のところ地理的に隔絕してゐる關係上兩政府の連絡上に不便多くこれが一時便法として臨時政府は上海、南京に、維新政府は北京にそれく辦事處を設置し相互に政府役員を特派常駐せしめ事務の圓滑、意思の疏通をはかることゝなつた、更に兩政府は日本との親善關係促進の見地より東京にも辦事處設置の計畫が有力になつて居り近く具體化を見る模樣であるが、之が實現の曉には南北支那を底邊とする日支親善の三角形が形成され兩國關係の緊密化に多大の寄與をなすこととならう、なほまた隣邦との敦睦を機會ある毎に表明し居れる維新政府は日支親善の第一着手として來る五月八日櫻の頃梁鴻志氏以下政府首腦者打揃つて日本訪問の計畫が着々進められてゐる

滿鐵の羅針盤
企畫委員會の內容

滿鐵ではさきに重役會で決定を見た滿鐵當面の重要諸問題の大綱を決定する調査研究機關設置につきその後準備中であつたが、この程その決定を見た、すなはち右滿鐵は滿鐵內部のものとし企畫委員會と稱し、純然たる
委員長大村副總裁、副委員長中西理事、委員には大體現部長級を中心とし大垣總理、鹿野用度兩部長、山口鐵道總局次長、太田撫順炭礦次長、宮本調査部次長、中島、上村、神守各參與、入見總裁室人事、高田同文書兩課長
等を委員とし幹事には關係各課長をもつて各幹事から提案される常面の重要諸問題を右委員會で調査研究する組織とし近く右企畫委員會の第一回會合を行ふはずであるが、先づ最初は滿鐵社內の問題となつてゐる物價對策その他が提案される模樣である、今後滿鐵重要諸問題は先づこの委員會に一應附議されるもので、本委員會の活動は滿鐵將來の動向を示唆するものとして注目される

資金繰り順調

新年度はじめ四月の滿鐵所要資金は
一、關係會社拂込（單位萬圓）滿化三六〇、昭和製鋼三二〇、大連船渠一二〇、日滿倉庫五〇、映畫協會六〇、滿洲航空三六、計八〇六
一、高利債償還　六、五〇〇

が主なるものであるが現在手持金七千五百萬圓より右を賄ひ、四月末四分三厘債五千萬圓（シ團四千五百萬圓、簡易保險擔保五百萬圓）を發行、五月に入ることゝなり、このところ滿鐵の資金繰りは極めて順調である

カタロニヤ州孤立
フランコ軍全線へ進撃目覺し

【サラゴサ四日發國通】バルセロナ、ヴアレンシヤ兩市の地方に電力を供給する同河畔の水力發電所を占據しカタロニア工業の死命を制した連絡遮斷を目指して進撃を續けるフランコ軍は四日遂にエブロ河の下流トルトサ市の城內に殺到しこゝに赤色政權の首都バルセロナを含むカタロニア州は事實上他の人民戰線軍地區から孤立するに至つた、ヴアレンシヤ街道は既に全くフランコ軍の射程內におかれ破竹の勢のフランコ軍は地中海に沿うて走るバルセロナ、ヴアレンシヤ街道に赤色軍の猛烈な反撃なき限り一兩日中に待望の地中海岸に到達するものと見られてゐる【ビルバオ四日發國通】フランコ軍左翼部隊はフランス國境方面に向け着々進撃を續けてゐるが、國境を去る四キロのピレネー山麓ブルタナおよびバルバストロ兩地を占領した、先頭部隊は四日更にエブロ河上流に進出カタロニア

國鐵疑獄
第一回公判開始

【東京國通】內田元鐵相等にかゝるいはゆる國鐵疑獄事件の第一回公判は、五日午前十時十五分東京刑事地方裁判所小泉裁判長係りで、談合入札の裁斷をめぐる業界一般の注目裡に開廷された、何しろ同事件の巨頭內田元鐵相、平井元鐵道省工務局長等は檢事局豫審廷を通じて絕對收賄事實を否認し續けてゐるので識者間では第二の帝人事件といはれ法廷には一種異樣な空氣がたゞよひ傍聽席は被告關係の土木建築請負業者で殆ど占められた、かくて裁判長の氏名住所、職業の點呼あつたのち佐藤檢事は美濃紙六十一枚に上る長文の豫審終結決定書を讀みあげ、ついで裁判長は各被告を一人づゝ起立させて訴訟事實の認否を訊したところ內田氏は

私の關する限り豫審においても申上げた通り訴訟事實の如きは全くありません

ときつぱり否認、その他飛島、平井、難波、太田の各被告は何れも異口同音に否認し正午閉廷、次回は十二日開く

個説

物價騰貴に伴ふ材料高で一時は如何になるかと危まれてゐた新京體育館は▼保健協會關係者の熱意により本年起工明年竣工することに決定したことは▼單に體育といふ見地からのみでなく國家的に見てまことに慶ぶべきことである▼同體育館はその設立趣旨にあるとほり選手の養成ではなくて國民の體位を向上させることが目的なのである▼從つてその內容に於ては日本の國技たる角力柔道劍道から一般體育施設を網羅して剩さず▼在滿民族の如何を問はず老幼男女の別なく各個に享用されるやう設計の妙を發揮してゐるところに滿洲國のみに見る特異性があるのである▼國の內外古今を問はずこの種施設は往々にして自然と選手專用に傾き易い例はスポーツ史上によく見るところである▼われくは滿洲に於る本事業に關する限り飽くまでその特異性の活用といふことを忘れざらんことを當事者に切望して止まない

六全會と今後の國府

總裁制は黨章の劃期的變革

【上海五日發國通】國民黨全國代表大會への提案は非常時局を反映して百三十件の多數に達したが、その內大會を通過決議されたものにして極めて重要性を有するものは
一、國民參政機關の設置
二、抗戰持久綱領の制定
三、國民黨々章の修正、黨務の改正

などであつてその他政治、經濟、教育等の重要問題があるが、黨章の修正により國民黨總裁制に改めたことは國民黨成立以來の劃期的重大變革であつて國民政府今後の動向を卜するものとして注目される

邵宣傳部長
外人記者團說明

【上海五日發國通】中央黨部宣傳部長邵力子は四日漢口において外人記者團と會見、蔣介石の國民黨總裁就任その他臨時代表大會において決議したる事項に關し左の如く說明を加へて國民黨の意圖を明かにするところあつた

蔣介石が總裁として選擧されたのちは國民黨最高領袖として孫總理の定めた治國大綱を執行し、これを實現せしめるものである、然して國民黨は最高の權威であつて現在の政府は悉く黨の重要人物によつて組織され政府の一切の工作は黨の指揮を受けるものである、從つて黨と政府間の衝突は將來必ず避くべく、また地方と中央の避くべからざる間隔は新更法によつて取除かれるであらう、蔣介石が總裁となりその權力は增大されたがこれを獨裁者といふのは當らない、黨內に新組織として常設執行委員會を設け、委員十五名を國民黨より任命し蔣介石を輔佐して黨政の大要を議する、但し該委員會の決議案は蔣介石によつて採擇否決されるのである、國民黨は中國における最高權威であるがその他の各黨も同時に存在することは許される、然しこの抗戰と同時に復興計畫を必要とする時期にあつて國民黨はその權力を制限することは許されない、その他の各黨は如何なる提議も唯國民參政會に提出し該會より政府に傳達され得るのみである、國民參政會は將來國防參議會に代るべきもので、戰時中同會の召集不可能のため該會成立後は各黨、各省、各會の代表者達が政府の諮詢に應ずることゝなる

支那を知るは支那人
店を賣り歸國
日本軍を絕對信賴

【リオ・デ・ジャネイロ四日發國通】支那事變に關し對日デマが亂れ飛んでゐる時在外支那人の間に敢然日本を信賴し母國へ歸らうといふ計畫が南米の一端に起つてゐる、ブラジルには支那人は殆んど居ないがリオ・デ・ジャネイロ、サンパウロには料理店、洗濯屋等を營んでゐる支那人がゐるところが最近北支、中支が日本軍により確保され安全地帶となるや今迄支那政府の暴政により安定した生活が得られないため歸國の意思がありながら歸ることが出來なかつた彼等の間に急に歸國熱が起りリオ・デ・ジャネイロ市では支那人はその繁昌してゐる料理店を賣拂つて歸國の途につき他の支那人の間にも店を賣つて歸國しようといふ者が軒あるといふ、長らく生活の安定してゐた外國を捨てゝまでも日本を信賴して母國に歸らうといふ氣持になつてゐるものは單にブラジル在留者のみではなく世界の各地に住む支那人の間に相當强烈に起つてゐる新らしい傾向と見られる

大綱決定の懸案
中央執監會議へ

【香港五日發國通】全國代表大會は國民黨更生のため黨成立以來の變革を加へて閉會したが、同會議によつて大綱方針の決定をした各種懸案に對して具體的方法を決定するため近く中央執行監察委員全體會議を開催することゝなつた、しかして同會議においては左記諸項の決定を見る筈である
一、國民黨々章改訂に伴ふ國內、國外、中央ならびに各省の各級黨部改組の具體的方策、即ち從來の區域制を改めて職業團體別選擧法を採用
一、國民參政會の構成決定、候補者を各省別に職業團體から選出するものと省主席の推薦によるものとの二方法により選出し、この候補者中より黨總裁の指令によつて決定する
一、かねて問題となつてゐる宋子文の財政部長就任をこの機會に實現す

鐵鋼統制法中　鑄鐵品の解釋

四月一日公布された滿洲國鐵鋼類統制法第一條の鐵鋼類中鑄鐵品の解釋に關し產業部は五日附で左の佈告を發した
鐵鋼類統制法第一條の鐵鋼類中鑄鐵品とは鑄鐵管、ロール及びその細材、インゴツトケース及びその細材をいふ

吉林領事館と改稱（一日附）

吉林總領事館は四月一日をもつて吉林領事館と改稱された

建國大學教授　崔南善氏新任

朝鮮史學界の權威崔南善氏は今回建國大學教授に聘せられ五日午後十時新京着列車で着任した、同氏は本年四十八才韓國時代日本留學、早大出身にて永らく李王家史料編纂の職にあつた

米地質學者ベ氏

阜新炭礦の視察を終へた米國地質學者ベーン氏は五日午後八時五十分着列車で着奉した

人事往來

▲酒井伊四郎氏（滿洲パルプ）五日來京ヤマトホテル
▲山田四平氏（會社員）同
▲曾和敬二氏（三菱商事）同國都ホテル
▲長崎荒雄氏（會社員）同
▲菊田豐保氏（同）同
▲石井乙巳氏（同）同
▲米田鎭三郎氏（東洋パルプ）同都ホテル
▲種市貞雄氏（會社員）同帝都ホテル
▲朝川重英氏（同）同
▲林榮二郎氏（產業）同

せき
咳

寒冒流行の折柄、お子達のあるご家庭では、ぜひ一瓶のチミツシンを常備して下さい。輕いせき位だからとて放置すると氣管支炎、肺炎などの難症に移行し勝ちです、すぐチミツシンを與へて惡化を未然に防いで下さい。

味が甘くて服み易い液劑ですから、どんなに藥嫌ひな幼小兒でも喜んで服みます。危險な成分を含んで居りませんから、多少の量を過すも無難です、殊に寢しなの一匙は夜中のせき込みを和らげ安眠を得させます。

一圓十錢　二圓　藥店にあり

チミツシン

喘息

ぜん息になると、とかく痼疾の傾向が激發し易いものです。あの苦しい喘鳴、殊に夜間の發作は安眠を妨げ體力を消耗するものですが、エフエドロ″チミツシンを服用するとこれがなくなり、たいへん樂になります。

エフエドロ″チミツシン　一五〇瓦 [illegible] 円

氣管支　肺肋膜

輕いせきが執拗に頻發するやうでしたらグアヤコ″チミツシンを直に與へて下さい。氣管支、肺、肋膜の疾患の良劑であると同時に、豫防にも効果があるのでとつても重寶です。

グアヤコ″チミツシン　一五〇瓦 [illegible] 円

東京・大阪　田邊商店

社説　英米提携の問題

英米の提携が今後成立するか否かは相當注目すべき問題である。英國としては種々の理由から米國に向つて提携の手を差し伸べてゐること別に不思議でない。だが米國民大多數の傾向を見ると、國際的協力主義、對外干渉主義を否認して、國際的孤立主義、對外不干渉主義のコースに傾いてゐることは殆んど疑ふべからざる事實で、他國の運命、政策及び思想から超然たらんとする意慾が强烈に働いてゐる事實を否定するわけにはゆかない。その原因としては第一に米國は地球上のいかなる地域にも見られないほど豐富な國內資源と、集積した富力と、老大な産業的能力とに惠まれ、自然世界に匹敵するもののない自給自足の力を持ち合せ、ひいて米國の經濟機構は國外の諸勢力に對して殆んど免疫に近い獨立性を把握してゐるといふ事實に歸せられねばならない。しかも米國にとつて更に都合のよいことはアメリカはあらゆる國々の中で、軍事的に最も脆弱性の少い國なのである。すなはち驚くほど豐富な資源を持つてゐても、世界の無資源國の割り込みを誘發するやうな危險もなければ、支那が從來列强の搾取慾を誘惑して來たやうな弱味もなく、又英國によつて永久の脅威であるところの輸入依存の弱點や、分散する一大帝國を維持して行かなければならぬ責任もない。又自由の存在を脅かす大武裝國に接近してゐるわけでもなければデモクラシーに對立する異端思想の侵略に直接備へなければならぬ必要もない。かゝる條件下にある米國民が他の國民に比較して平和的であるのは當然であらう。

更に米國民が戰爭誘發の責任を極度に避けやうとしてゐることも注意すべき事實である。米國民としては米國を次の世界大戰から絶縁させたいといふのが國民的念願なのである。米國が今度の支那事變に際して、滿洲事變當時の氣狂ひじみた干渉政策などけろりと忘れ果てたやうに何かと內輪々々と不干渉政策の埒內に閉ぢ籠り、努めて日支紛爭の表面に出しや張り出ることを控へて來たのは、米國の根本的對外態度から推して當然のことゝ首肯されるのである

從つて英國民がいかに躍起となつて英米提携の內緒話を持ちかけて行くにせよ、うつかりこれに乘つたら最後、やがて第二次世界戰爭に引きずり込まれる危險性があることを充分に承知してゐる以上、米國がこれにいかなる態度を取るかは想ひ出來るのである。英米兩國間に或る程度協調は成るであらう。建艦競爭に關する最近の事實の如きその一例とも見れる。しかしこの協調にも限度があらう。更に今後の事實にこれを見るべきである。

黑龍江の解氷迫り　滿ソ紛爭頻發せん
滿洲國萬全の對策樹立

滿ソ國境河川に於る島嶼の歸屬問題ならびに船舶の航行問題に關し滿ソ兩國は幾度かの

紛爭 を繰返し昨年五月十四日ソ聯アムール船舶局長は不法にも滿ソ水路協定を一方的に廢棄する旨通告し來り、故意に國境河川における紛爭を惹起せんとしてアムール艦隊を乾岔子島、金阿穆河島をはじめホヤルコワ水道附近に集結し航路標識附近にあつた滿人點火夫宿舍の看板を强奪且つ點火夫の强制退去を要求し、更に右兩島嶼にソ聯兵を上陸せしめて不法占據せんとする擧に出たので昨年六月遂に世界の視聽を集めたソ聯砲艦擊沈事件となつて國境河川の紛爭問題は實力行使となつて爆發するに至つた、爾來兩國は乾岔子におけるソ聯砲艦擊沈紛爭ならびに昨年五月十四日の水路協定廢棄通告を最後として無氣味な沈默裡に凍結した黑龍江を挾んで今日に至つたが今また黑龍江は春陵とゝもに解氷を開始し五月中旬より滿ソ兩國船舶の航行期となり、無協定國境河川に於る航行問題及び島嶼の歸屬問題等をめぐつてソ聯の不法行爲が惹起されることが豫想され、ソ聯側の出樣如何によつては乾岔子島事件の如き紛爭も豫想せられ滿洲國側においては國境河川における圓滑航行の

遂行 を考慮する一方ソ聯の不法行爲に對し萬全の對策を樹立し善處する方針と解される

治安肅淸大いに進捗　東北滿洲樂天地近し
表彰を受けた第十六旅の戰績

建國以來六年、この間國內の治安肅淸は大いに擧り、最近においては約一萬內外の匪賊を數ふるのみとなつた、而してその大半は東北部滿洲三江省および濱江省東部に壓縮されて日滿軍警の手によつて逐次覆滅しつゝあるが、最近哈爾濱東部地區老爺嶺山脈において約八百の合流匪團が滿軍混成第十六旅によつて徹底的に掃蕩され國內匪群淸掃に最後的成果を收め、三月廿八日于治安部大臣の褒賞ならびに植田軍司令官より金一封の慰勞金を授與された、この名譽の第十六旅討匪狀況は大體左の如くである

郭少將の率ゆる混成第十六旅は昨年十二月上旬以來三ヶ月に亘つて濱江省東部地區一帶に跳梁してゐた關師長と自稱する匪首および呂紹歲、其の他の合流匪約八百の討伐に從事し先づ第一次に於て匪團を老爺嶺山中に壓縮し本年二月上旬以來第二次討伐に移り、討伐隊は老爺嶺山麓の村落への出口一帶を押へて濃密なる分散配置に就き匪民分離を完全にし、匪團の糧道を斷つて後二月下旬より老爺嶺套冠山の東部山中に數十の山寨を構築して蟠居する關匪首、呂紹歲、仁義、江省、三江等八百餘が糧食極度に缺乏して焦燥困憊に陷つてゐるを確め一齊に各登攀口より包圍陣形を縮め各部隊共嚴寒の密林內に天幕露營の困苦を克服し二尺餘の積雪を突破して隨所に奇襲突擊の果敢な戰鬪を交ゆること十數度、匪團約百を斃して三月六日には各分散部隊が完全に連絡を確保し匪團を全く袋の鼠としたので匪團は飢餓と凍傷に疲勞困憊し殆んど討伐隊に抗する力を失つてしまつた、たまたま現地に到着した特別工作班はこゝに活動を開始し討伐隊の嚴重監視下に歸順工作を實施した結果遂に匪團は投降を申出づる者續出し三月十日に至つて呂紹歲以下四百五十名が投降し來るに及んで該方面の匪影は殆ど一掃されるに至つたものである、しかもこの間滿軍の損害僅かに負傷一といふ絶大なる戰果を殘したのであつた、右討匪行成果を統計に示すと

討伐對象匪團　八百
斃匪　九十四
覆滅山寨　十二
鹵獲兵器　輕機一、小銃二九、彈藥一五五四、拳銃二〇その他

投降匪團は江省、仁義、三江、呂紹歲、陳德勝を匪首とする合計四百四十四、兵器小銃三百二十八、拳銃九十二、輕機五、重機一、彈藥二萬八百六十三發であつて人質奪還も五名を數へた

張總理招宴　大阪商議慰問使一行

張國務總理は目下滯京中の大阪商工會議所皇軍慰問使朝日乾電池社長松本龜太郎氏、グリコ社長にして在大阪滿洲國名譽領事の江崎利一氏、豐澤儀三郎氏、桑原宮吉氏の四議員を四日午後七時中央飯店に招待、神吉、谷兩次長等陪席して歡迎晩餐會を催した、一行は五日午前八時新京發奉天經由北支へ赴き同方面の皇軍部隊を慰問旁々經濟事情を調査し、今後の北支における大阪商品の進出に資する意向である

ソ聯の對支援助に我が方嚴重抗議
重光大使外務人民委員訪問

【モスクワ四日發國通】駐ソ帝國大使重光葵氏は四日午後三時ソヴィエト外務人民委員部にリトヴイノフ外務人民委員を訪問し、ソヴィエト飛行士の支那軍援助に對し嚴重抗議を提出警告を發した

大日本防空協會設立　備へよ大空！　寄附金三千萬圓募集

【東京國通】時節柄防空思想を普及、徹底的防空事業の振起をはかり國土防空の完成をはかるため末次內相は內務省首腦部と協議中だつたが、四日午前十時から內務省第一會議室に中央防空委員會を開催諮問した結果急速に寄附金三千萬圓以上を募集し、これを基礎にして大日本防空協會を設立する方針を決定、協會の要綱をつぎの通り發表した

防空に關する調査研究、防空思想普及徹底、防空勤務員の養成、防空に關する設備及び資材の整備奬勵助成、防空訓練の援助、防空功勞者の褒賞ならびに殉職者、傷病者の救護、防空に關する意見の具申などで、組織は財團法人として東京に本部を、全國道府縣に支部を置く

エゴロフ元帥夫人等銃殺か

ソ聯全土を席卷しつゝあるスターリン政權の肅淸工作は世界各國注視の的となつてゐるが、當地に達した情報によるとエゴロフ元帥及びジョンヌイ元帥夫人以下九名が槍玉に擧げられ最近銃殺に處せられた模樣である

參議府會議

五日の參議府定例會議は午前十時國務院において開催、左の案件を通過正午散會した

一、工場抵押法
二、法院設立及び管轄區域並に檢察廳の設立に關する件中改正の件
三、工場財團登錄稅法

右三件は御裁可の上四月八日公布の筈である

日本郵便事務取扱局擴張

さきの通信行政權移讓後日本郵便貯金の預拂事務、恩給年金の支拂事務その他の日本郵便事務は滿洲國に移讓を受けた舊日本郵便局で受託業務として取扱つてゐるが、その取扱が舊附屬地內の而も舊日本局に限られてゐるため地域外の日本人は非常に不便を感じつてゐる現狀に鑑み今般日本國と協議の結果、右の事務取扱を全滿に擴張することゝなり貯金拂戻事務は四月一日より年金恩給支給事務は五月一日より左記各郵政局でも取扱ひ得ることゝなつた

一、▲貯金拂戻取扱局
新京郵政管理局管內
遼源、通遼、洮南、洮安、王爺廟、吉林、吉林車站、吉林商埠地、敦化、延吉、龍井、明月溝、圖們、蛟河、磐石、琿春、東興鎭、開山屯、大肚川、羅子溝、新京德會館內、新京南嶺、新京康德會館內、新京大經路、新京大馬路、新京民生部內、新京大同廣場、新京廣仁大路、新京交通部內、新京淸和街、新京義和胡同、新京崇智路、國務院內以上三十三局
二、奉天郵政管理局管內
瀋陽、奉天城內、奉天南市場、奉天東塔、奉天鐵西、安東興隆街、營口雙橋、通化、西安、朝陽鎭、煙台炭坑、梅河口、蓋平、草河口以上十四局
三、哈爾濱郵政管理局管內
哈爾濱中央、哈爾濱道裡、哈爾濱埠段街、哈爾濱中央大街、哈爾濱馬家溝、黑河、北安鎭、孫吳、佳木斯、勃利、綏化、双城、牡丹江、齊々哈爾、昂々溪、滿洲里、海拉爾、綏芬河、鷄寧、東寧、富錦、鷄西、密山、海倫、以上二十四局
四、錦州郵政管理局管內
錦州中央、錦縣城內、南綏中、承德、赤峰、南票、阜新、北票、平泉、葉柏壽、凌源、綏中、溝幫子、海城、壺盧島、大虎山、義縣、彰武、新民、灤平、圍場、林西、北鎭、營口農村、以上二十五局

▲年金恩給支給取扱局
一、新京郵政管理局、延吉郵政局
二、吉林郵政局、哈爾濱郵政管理局管內哈爾濱中央郵政局、牡丹江郵政局、齊々哈爾郵政局
三、錦州郵政管理局管內錦州中央郵政局、承德郵政局

防衛法施行令

第一條　防衛法第十條乃至第十二條の規定に依る警護計畫の策定又は設定は左の各號に揭ぐる事項に付之を爲すべし
一、防衛實施の宣告又は臨時防衛實施の布告を傳達周知せしむる爲必要なる措置
二、防空監視、通信、警報、燈火管制及之等に必要なる警戒、防疫、避難、救護、防毒、警戒、消火、防水、防危害の防止又は被害の輕減等に關する實施計畫並に之等に必要なる設備及資材の整備計畫
三、交通線其の他の重要なる施設、資源の擁護、警戒等の爲備に關する實施計畫並に之等に必要なる設備及資材、警備計畫
四、防空及警備の訓練又は寄附に關する計畫
警護計畫は之を永久計畫及年度計畫に區分し特に其の秘密を要するものは其の旨之を標示すべし

第二條　警護計畫を策定すべき者は左の各號に揭ぐる事項に付豫め治安部大臣又は關係防衛司令官より通知を受くべし
一、防空警報の種類及之に伴ふ通信網を構成する爲必要なる事項
二、軍の行ふ防衛の必要上使用を禁止又は制限することあるべき土地、家屋又は物件
三、其の他軍の行ふ防衛に即應する爲必要なる事項

第三條　警護計畫を策定又は設定すべき者は豫め警護計畫の內容に付治安部大臣又は關係防衛司令官と協議し其の承認を得べし

第四條　防衛法第十二條の事業又は施設は工場、鑛山、電氣、瓦斯、電信、電話、無線電信、無線電話又は鐵道、水運若は航空に關する事業又は施設とす

第五條　警護を實施すべき場合に於て防衛法第十三條の規定に依り之が實施に任ずる者は其の開始を迅速ならしむる爲直に左の各號に揭ぐる措置を爲し防衛司令官の命を待つべし
一、防空に關しては警護計畫に從ひ防空監視及之に必要なる通信並に防空に伴ふ警戒を實施し燈火管制其他の事項に付準備すると共に適宜之を實施し防衛司令官又は其の指定する防衛擔任官に連絡すること
二、警備に關しては警護計畫に從ひ擁護、警戒及之の處置を準備すると共に防衛司令官又は其の指定する防衛擔任官に連絡とること

第六條　防衛法第十四條の規定に依り整備せしむることを得べき設備又は資材は左の各號に揭ぐるものとす
一、工場、鑛山、電氣工作物、鐵道、診療所の類に付ては燈火管制に關し必要なるもの
二、工場、鑛山、瓦斯工作物、揮發物貯庫、水道、下水道の類に付ては消火又は防水に關し必要なるもの
三、劇場、診療所、百貨店地下に敷設したる鐵道、水道施設、貯水池、下水道、地下道、地下室を有する建築物の類に付ては防毒、防疫、避難又は救護に關し必要なるもの
四、工場、電氣工作物、瓦斯工作物、揮發物貯庫、水道施設、貯水池、給水塔、堰堤の類に付ては遮蔽又は僞裝に關し必要なるもの
五、工場、電氣工作物、瓦斯工作物、揮發物貯庫、鐵道、水道施設、貯水池、給水塔、堰堤、飛行場の類に付ては警備に關し必要なるもの

第七條　防衛法第十四條の規定に依り供用せしむることを得べき設置又は資材は左の各號に揭ぐるものとす
一、高層建築物の類に付ては監視に關し必要なるもの
二、號器を有する施設に付ては警報に關し必要なるもの
三、學校、集會場、劇場、診療所、百貨店、地下に敷設したる鐵道、地下道又は地下室を有する建築物、避難上有效なる空地を有する建築物、運動場の類に付ては防毒、防疫、避難又は救護に關し必要なるもの
四、建築物の類に付て警備に關し必要なるもの

第八條　防衛法第十五條第一項に規定する特殊技能を有する者とは左の各號に揭ぐるものとす
一、醫師、藥劑師、齒科醫師、獸醫師、看護婦及助產士
二、防空又は警備に關する技能に付特殊の教育訓練を受けたる者にして總理大臣の認可を受け省長又は新京特別市長の定むる者

第九條　防衛法第十五條に規定する正當なる理由ある者とは左の各號に揭ぐる者とす
一、兵役關係者にして徵集又は召集せられたる者
二、國家總動員法第二十一條又は軍需徵發法第二條の規定に依り業務に從事を命ぜられたる者
三、防衛法第十二條の規定に依る警護計畫の設定者の從業者にして其の警護計畫に基き警護の實施に從事すべき者
四、前條第一號に揭ぐる者にして警護計畫の設定者に於て特に許可したる者
五、防衛司令官の定むる者

第十條　防衛法第二十條に規定する關係者とは第四條の事業又は施設並に第六條及第七條の特殊施設の管理者又は所有者とし必要なる場所とは之等の者の管理又は所有する土地及建物其の他の工作物とす
當該官吏前項の場所に立入り檢查する場合は別記樣式の證票を携帶し關係者の請求あるときは之を呈示すべし

第十一條　防衛法第二十二條の規定に依る補償又は辨償は通常生ずべき直接の損失又は實費に限る
防衛法第二十二條第一項の規定に依る補償又は辨償に關し必要なる事項は省長又は新京特別市長、第二項の規定に依る辨償に關し必要なる事項は當該警護計畫の設定者國務總理大臣の認可を得て之を定むべし

第十二條　防衛法第二十二條第一項の規定に依り損失補償又は實費辨償を受くべき者補償又は辨償に付異議あるときは省長又は新京特別市長、縣長若は旗長に對し審査の請求を爲すことを得
前項の請求は補償又は辨償の金額決定の通知を受けたるときは其の日より、補償又は辨償の事由發生後二月を經過して仍補償又は辨償の金額決定の通知を受けざるときは其の期間經過したる日より三十日以內に之を爲すべし

第十三條　前條の規定に依る審査の請求を爲さんとする者は審査請求の趣旨及理由を記載したる審査請求書に證憑書類を添附し之を當該官署に提出すべし

第十四條　第十二條に規定する審査の請求ありたるときは省長又は新京特別市長に在りては國務總理大臣の、市長、縣長又は旗長に在りては省長の認可を得て審査の請求ありたる日より二月以內に之が裁決を爲すべし

第十五條　防衛法第二十三條の規定に依る國庫補助金を交付する場合は防衛法第二十二條に規定する補償費又は辨償費の支出精算額に對し國務總理大臣之を裁定すべし

附則

本令は公布の日より之を施行す

滿日國稅徵收事務共助法

第一條　國稅（附加稅を含む）督促手數料、延滯金若は滯納處分費を徵收せらるべき者又は其者の財產が日本國內に在るときは當該國稅徵收官署は命令の定むる處に依り日本國の當該官吏に其の徵收を囑託することを得

第二條　日本國の國稅、督促手數料、延滯金若は滯納處分費を徵收せらるべき者又は其者の財產が帝國內に在る場合に於て日本國の當該官吏の囑託あるときは當該國稅徵收官署は命令の定むる處に依り日本國の當該國稅、督促手數料、延滯金又は滯納處分費を徵收し之を日本國の當該官吏に送付することを得
前項の場合に於ける徵收金の徵收は別段の規定ある場合を除くの外帝國の當該法令に依る

第三條　前條の規定に依る徵收金は國稅徵收の例に依り執行することを得べき請求權に次で優先す

第四條　第二條の規定に依る徵收金の徵收及送付の費用は帝國の負擔とす

附則

本法施行の期日は經濟部大臣之を定む

滿日國稅徵收事務共助法理由書

滿日兩國間の交通頻繁其の他の特殊事情に鑑み日本國との間に國稅の徵收に付相互囑託を爲さんが爲滿日國稅徵收事務共助法を制定するの必要あり之本案を提出する所以なり

商況欄　五日後場

株式相場

●奉天株式（短期）

	寄付	大引
滿又	—	—
新東	一六五、三〇	一六五、八〇

	寄付	大引
大新	[illegible]	—
滿業	八六、二〇	八六、四〇
日富	—	—
河新	六八、五〇	—
五品	—	—
滿鐵	—	—
同新	五八、二〇	—
鐘紡	一三〇、〇〇	一三〇、一〇
電巾	—	—
滿毛	—	—
日畜	—	—
電粟	—	—
化學	—	—

●大連株式（短期）

	寄付	大引
元品	—	—
滿業	八五、九〇	—
東新	一六五、二〇	—
同新	—	—
鐘紡	一六九、二〇	—
滿鐵	五八、九〇	—
同新	五八、一〇	—
土本	二三、八〇	—
豆新	—	—

新京取引市況（五日後場）

	寄	引	出來高
大豆	—	—	—
高粱	—	—	—
小豆	—	—	—
米高粱	—	—	—
玉蜀黍	—	—	—
●大豆 四月限	[illegible]	[illegible]	10車
五月限	—	—	—
●高粱 四月限	—	—	—
五月限	—	—	—

手形交換高（五日）

六〇四枚　[illegible]

鮮魚小賣相場（四月五日）

品名	最高	最低
活鯛	一三〇	五六
氷鯛	…	…
中小鯛	九〇	八二
カスゴ	…	…
チコ鯛	…	…
通子鯛	五二	…
チヌ鯛	四七	四二
アマ鯛	三五	二七
イセエビ	一九〇	八五
車エビ	…	…
白サエビ	六〇	五三
オニエビ	…	…
小アジ	…	…
マグロ	…	…
ブリ	二七	二五
ヤズ	…	…
ヒラス	六〇	五六
マナカツヲ	六〇	三四
マス	…	…
サワラ	…	…
サゴシ	…	…
スズキ	二七	二一
セイゴ	…	…
ニベ	…	…
アジ	二八	…
サバ	二八	二四
赤ムツ	二八	二四
アコウ	…	…
メバル	三〇	二五
アブラメ	…	…
ボラ	三〇	二八
スクチ	…	…
タコ	三五	三〇
飯蛸	三五	三三
紋甲イカ	四五	二七
甲イカ	…	…
水イカ	…	…
ヒラメ	三三	二八
カレイ	…	…
干カレイ	…	…
イワシ	二三	一三
ホーボー	…	…
カナガシラ	…	…
コノシロ	二八	二五
[illegible]	…	…
オコゼ	二一	…
ハゲ	…	…
キス	…	…
ハゼ	四五	三〇
サヨリ	…	…
アナゴ	六五	四〇
ハモ	二一	一七
タイラ	一六	…
赤エイ	…	…
白魚	一五	…
[illegible]	九〇	六五
[illegible]	五〇	二八
貝柱	…	…
帆立貝身	二四	…
赤貝	一五	七
ムキミ貝	一五	…
鰈生子	一八	七
黑[illegible]	…	…
カニ	[illegible]	二七
カマボコ	一四〇	…
梶木（切り身相場）	一〇〇	三〇

春夏婦人洋裝

本年流行歐米最新型毎日入荷

スプリングコート
ワンピース
スーツ
各種ドレス
帽子其他
洋裝附屬品

製品豐富御來店の上御撰定下さいませ

▲洋服は御注文に應じ調製致します
生地は御持參下さいましても結構です

婦人子供洋裝店
エレガント
日本橋通二二（ペリシヤ商會隣）
電話③六三九三

營業種目
疊襖　敷物並に附屬品材料卸

備後表の原産地に生れた國產品の販路擴張に進出せる會社耐久力の有る品質優良の備後表を是非御勸めいたします

新京安達街五二
備後疊表株式會社
新京出張所
電長②二〇九五番

總本店
近江洋行
大連市浪速町
電話2四四四六番

入學の學祝

狂はぬキカイでスマートな形のものを大量陳列……御來連のお序にぜひお立寄下さい

學生腕時計（がくせいさんのとけい）
大連近江洋行特選品

男用　8.00より
女用　9.50より
粗品進呈

新入學、御進級前に
是非檢眼なさいませ

市立病院眼科
滿鐵病院眼科
知識眼科醫院
羽牟眼科醫院
中山眼科醫院
御指定

清眼堂
吉野町二丁目　電③三二九二

新京觀光バス試乘記 (3)

世紀の驚異大新京

天晴れガイド孃の名説明

徐々に南湖の水面が擴がり眼前に迫つてくる、一端にそびえてゐる大建築は科學院、滿洲の殿堂大陸科學院、世界の權威鈴木梅太郎博士がどつかりとこゝに腰を下して滿洲國の爲に働いてゐることは心强い事だ、車は尚も坦々たる道路を同一のスピードをもつて疾驅する、產業部、最高法院、交通部、司法部、國務院の政府官衙の中心地である、新京附近にゐる人々は恐らくこの附近を一度通れば改めて國都の發展をみ直しその餘りにも急激なる國都の伸張振りに目をみはるであらう、或は完成した、或は建設中の大建築物が大地の上に無際限に建てられてゐる、半年前にみた人が俺は知つてゐるといつてもそれは當てはまらない言葉である何故なら半年經てば建築中のものは完成し更に新らしい建物が續々と建てられて行くからである、大同大街を中心とする西側の建設は世紀の驚異であつたそしてこゝは世紀の驚異とならんとするところである

◇　◇

バスは新市街に流れ込んだ、國務院を右にまがつて經濟部前に出でロータリを廻つて大同廣場に滑る、協和會、首都警察、中銀、電々、市公署、三中井、康德會館、ニッケ國都のビジネスセンターの説明は仲々に忙しい、バスは特に徐行してガイド孃の説明し終るのを待つ、午後四時半寶山百貨店前に下車した、一同は寶山百貨店の食堂に開かれた批評會に臨んだ

◇　◇

今迄唯單にガイド孃と書いて來たがこのガイド孃は現地で採用されバス會社關口さんの教育を受けてこの程一人前になり愈よ四月一日から國都の案內役として女子職業戰線に華かにテビューした、岩瀨政子さんと奈良橋艶子さんである、はち切れる若さに胸ふくらましてガイドする彼女等のサービスは必ずや國都の人々は勿論讀く訪れる觀光客を充分に滿足さしてくれるであらう(杉山生)

敎化—安圖

鐵道期成同盟會 目的貫徹に邁進

安圖行陳情委員七日出發

三月二十日市民大會開催後、着々それが準備を進めてゐる敎化、安圖間鐵道期成同盟會では、四月二日午後三時より滿洲林業公司二階に於て委員會を開催左の事項に亘つて愼重協議した

一、經過報告一、安圖行人選及旅費に關する件一、新京奉天行人選及旅費に關する件一、寄付金募集に關する件

右の中、安圖行人選は福原與吉氏外日本人二名、滿側より一名來る七日出發する事に決定を見るに至つた、その外に付ては略々內定で時間の都合上、決定を見なかつたのは、殘念であつた

敎化街村制度 本格的軌道へ

敎化縣多年計畫中の街制は愈々その實現化する處となり之が縣公署內に籌備所を設け四月一日より準備に取り掛つた籌備委員は滿側元敎化縣森林警察隊長朱長福、邦人元居留民會長小林純吉氏を主體に以下七名を置き、大いなる意氣込みで事務に取り掛つた、而し街公所建設豫定地は、元小東門外縣成警察署の筈であると

北京女子師範學校

四月中旬より授業開始

【北京四日發國通】女子の教育の最高峰ともいふべき女子師範學校は本月中旬より授業を開始することゝなり四日午前九時から開校式を擧行した、行政委員長代理ならびに教育部長等が來賓として參列、先づ黎世蘅校長の挨拶に次ぎ、臨時政府委員長代理および湯教育部長の祝辭あつた、同校には高級中學卒業者を資格として一年生五百五十名が入學、實業教育を主眼として職能的教育方針を進めることになつてゐる、黎校長は京都帝大卒業、その他二十七名の教授もそれぞれ日本に留學した親日家ばかり、さらに文部省に依頼人選中の日本人教授七名が近く來任することになつてゐる

婚禮の準備中 發火

龍井の椿事

【間島支局】四月二日午後三時廿分龍井街大通路(四區二洞三十四戸)魚屋朴在冷方煙突より出火し折からの惡風に因り火勢見る間に激しく延燒するに至り市內はたちまち大混雜を來したが警察官の活動及消防組の迅速な作業に依り惡風激しきにも拘らず同五十分大火に至らず鎭火した原因は同家で明三日の婚禮準

影次第に薄らぐ

北滿の匪賊投降

明朗北滿建設の進軍譜

北滿の山岳、邊陬地帶に蟠居せる兇惡匪團はソ聯或は蔣政權の裏面的使嗾支援により反滿抗日運動を續けつゝあつたが、皇軍獅子奮迅の猛討匪行に漸次匪影を沒し最近に至つては多年の迷夢より醒め王道滿洲國民として無條件歸順を嘆願する者續出し、滿洲事變後北滿治安肅淸史上劃期的大量匪團の歸順を具現し殘匪團の巨魁趙尙志の運命も今や赫々たる皇軍の武威の前に風前の灯と化しつゝあり斯くて明朗北滿建設の進軍ラッパは

陽春 の麗空高く響き渡つてゐる、すなはち哈爾濱駐屯軍司令部隷下各部隊の精鋭は渡滿以來管內日滿軍と常に緊密に協力し特に治安の肅淸に當つては滿軍に必要なる指導支援を與へつゝ日夜消匪工作(討伐、思想指導等)を續けこれがため昨春以來隨所に各種の匪團を擊滅すると共に此の間皇軍の武威に降服せる小匪群は直ちにその前非を悟り善良なる滿人となるべく屢々第一線部隊に歸順しつゝあつたが最近に至り嘗て三江省方面及び通化縣、濱江省延壽縣方面に潛伏して凡ゆる匪行を逞うしてゐた匪首呂紹才、江省、仁義等の指揮する匪團約五百は直接討伐に參與した滿軍の絕大な努力により遂に既報の如く我軍に降り或は直ちに歸農し或は地を換へて共產匪の討匪行に活躍する等明朗風景を描出した、更にその後管內江北地區治安肅淸上の一大癌と目されて來た匪首東來、一抹臉、掃北、老三哥、老團長の率ゆる約二百の匪團も亦濱江省木蘭東興及び巴彥縣內のわが日滿駐屯部隊の積極的討伐と不斷の

威壓 とに耐へかね遂に〇〇〇〇工作班の活動と相俟つて無條件歸順を懇願し來つたので去る三月廿七日巴彥縣城に於て歸順式が擧行せられた、軍部でるがこの兇惡だつたその罪科に對しては當然極刑に處すべきであるが最大の矜度をもつて凡てこれの取扱ひを與へられたことは滿洲國治安肅淸上特筆大書すべき痛快事として讃へられてゐる、斯くの如き兇惡な大匪團が短期間內に相前後して無條件歸順し來つたことは事變以來嘗て見なかつた

現象 であり東部濱江省ならびに西部三江省の治安は玆に劃期的進展を見、哈爾濱を中心とする王道圈は益々東方及び東北方に擴大强化せられ、ために潛伏殘存せる匪團も風を望んで更に歸順し來ることは明白で過去において已むなく通匪せる一部の民衆も匪賊の威壓より脫して眞に良民に還り、又一般民衆も匪團より微税せられる樣な變體的事象も絕無となり、擧げて王道の慈光に浴し樂業を營み滿洲國の發展に寄與するものと期待されてゐるがこの一大明朗譜の裏面に潛む日滿軍警の

筆舌 に盡し得ぬものあり、討匪中惜しくも兇彈に斃れ、又は名譽の負傷を蒙つた幾多の將士の功績はわが軍國史に燦然たる萬古不滅の偉勳を印すると共に日滿兩國民の感謝と賞讃の的となつてゐる

愛國の赤誠

海を越えて アメリカ同胞

【東京國通】皇軍に捧げる在米同胞の眞心をはるばる海を越えて運んで來た古澤幸子さん外三名のロスアンゼルス在住日本婦人代表は、四日午前牛込の第一陸軍病院を訪れ白衣の勇士達を見舞つたが、午後四時には去る一日あちら仕立の珍しい慰問袋を秩父丸に山ほど積込んで來朝した、ホノルルの皇軍傷病將士慰問團男女四十五名が同病院を訪問した、この海を越えて來た在外邦人達の慰問に戰傷兵は大喜び、一行は各病室で盛んな歡迎をうけ本館で一巡後マイクロフオンを通じて院內全戰傷兵に感謝の挨拶をなし同五時頃宿舍に歸つた

讀者の領分

……滿映に願望す……

近頃滿人經營の映畫館を見るに上演する映畫は全部再映物ばかりで、非常に困難の狀態に見える、二ケ月も過ぎ無い內に同じものが又來るし而もこの頃は旣に新京で二回以上上演した物で有る、然し我々は何故新しい映畫を上演しないか、無理を云ふのでは無い充分理由は理解してゐるので有る、其處で小生の考へでは再映物ばかりで窮々するより例へば東和商事の映畫や日本の映畫「女傑ターザン」「巨人ゴレーム」「旅順港」「海のつはもの」等日本映畫では「忍術映畫」或は「南風薩摩歌」「男は度胸」等の類を滿販にして上演したら如何がでせう、是の前支那映畫封切物が有る時も米國の映畫を混入して上映したのに今は余りにも物寂しい感で有る、又一つは滿人映畫館でもニュース映畫を上演したら嫌是非ニュース映畫も併映したら良いと思ふ、以上の事を我々滿人映畫ファンは望んでゐる次第で有ります、我々滿人でも時として日本映畫館に行くのだが實際料金の高いのに驚いた(一滿人)

五百圓である、尙は一般には兎角氣のゆるみ易き春季に當り一層注意して今後斯るとなきやう用心すべきである

大阿蘇登山行

敷島高女第一團(新五年) —第三信—

▲熊本から阿蘇へ

內地非常時の現れとして熊本市は今夜燈火管制で內も外も暗がりである、只奧まつた部屋だけ電燈の惠みに浴することが出來た。旅館はうすら寒く暖い新京のお部屋がなつかしまれお蒲團にかぢりついて寢ました。明くれば三月廿五日早朝今日も天氣はよい、早朝一部の人を宿に殘して熊本城、水前寺の見學に出かけました。熊本城は天下の三名城に數へられ大阪城にも劣らぬ要害堅固のお城、加藤淸正公が豐臣秀賴公を迎へて德川氏と戰ふ爲めに築いたものだと說明された、本丸以下多くの建物は西南の役に燒け失せ一部分のみが國寶となつて昔日の姿を殘してゐる。櫻の蕾がちらほらと綻び初めてゐる。丘の上にはもうすつかり咲揃つたのもあつた、初めて見る櫻花の風情に一同歡聲を擧げながら其の下に驅けて行つた頂上の台地からは熊本全市を始め遠く阿蘇の外輪山まで遙々と展望される。熊本籠城の勇將谷干城氏の銅像が立つてゐる。

××××

人口二十萬に近く九州第二の大都市熊本は主として政治的に發達して來たものであるが更に工業都市としての將來が約束され、煤煙の難をさける爲の郊外の方に工業地區を建設する計畫があるさうです。水前寺の朝景色は何とも云へぬ美しさでした、泉水のゆたかに湧く淸らかな池には水藻がそよぎ魚が群れ遊び白鳥が泛つてゐます。其の池を圍んで日本全國の景色を取入れてあり、枝ぶり面白い高砂の松彼方に聳える富士の嶺、藩祖を祀る出水神社、櫻綻び椿咲く池を巡つて去り難い思ひでした。午前九時十分阿蘇に向つて發車しました。(原田、高橋、吉田)

▲阿蘇登山

世界一の稱ある雄大なる阿蘇の姿を想像しつゝ私達一行を乘せた列車は午前十時五十分坊中驛に到着しました、驛前には登山バスが待つてゐました。驛の構內をすべり出ると先づ女車掌は「お待遠さまこれから大阿蘇登山の……此處は火口丘への登山口海拔一千十百餘尺坊中驛と申します」バスガール獨特の調子に聞きほれながら窓外に移り行く火風景の地理歷史について叮寧な案內解說に耳を傾けつゝ愉快に有益に山上へと曲りくねつた道を搖られ搖られてドライブを續けた。山道の兩側は植林された杉檜の林がみつしりと茂り、その僅かな切目から西に當つて外輪山の一部が展望されます。約一哩の間森林の間を潛つて中腹に出ると左手近く白雪を頂いて鋸の齒の樣に鋭くそばだつた根子岳の嚴しい姿が浮ぶ。往生岳、杵島岳など雨水の侵蝕で無殘に切り割かれた雄大な姿が頭上に迫つて來る。「此處の附近の坂道は、登山コースの其の中に、最も急な登り坂、暫く登る勾配は十二分の一でございます」急勾配をバスで疾走するのも登山氣分としての興味が湧きます。

××××

やがて目的の中岳が現れるはずであるが生憎く山上は雲に覆まれて見ることが出來なかつた。バスは密雲の中へと突進して行きます。海拔三千三百六十尺西巖寺のあつた所が終點である。今は阿蘇神社となつてゐる。こゝから頂上まで八町程あるとのこと、休憩所で晝食をとり元氣を養つていよいよ山頂へ。今しがたぼろぼろとしてゐた霧雨がやんで雲がうすればぱつと光がさして來た。赤燒けた熔岩のごつごつした道、特に濃い熔岩は昭和八年大爆發の時噴したものであらう。人の足の踏み入れてない所は流れたまゝの形で殘つてゐて其當時の凄愴な光景を偲ばせます。附近一たいには雲が點々と殘つてゐる重くなつた足を引きづつてせわしい息をはづませ乍らやつと登りついた。この時霧が又深くなつて遠くは見えない、火口の周圍一部分が物凄く眼の前に橫つて底知れぬ地心から濛々と上る白煙、硫黃の臭ひがただよひ始めた。第四から第二火口まで來ると硫黃の臭氣はますますひどくなつて來た。皆硫黃に醉つた樣にふらふらとしてゐる。第一火口に着いた頃霰がぱらぱらと降つて來た。噴煙は物凄く大火口一ぱいに漲り狂つて大空に舞ひ上る。耳をすますと遙かの奧底からゴーンゴーンと異樣な響きが聞えて來る。寒くて長くは止まれなかつた。落岩の道を山上神社目ざして駈け下りる。急坂を下りる時の面白さ、足は止め樣としても止まらずぱね仕掛の樣に跳りはねて行く。一時間ばかり又店で休んだ、空が時々透くと外輪山が頭を現した。迎へに來たバスに乘つて下る、だんだん雲が晴れて來て眼界が開けて來る。千里が濱の美しい平原、こゝも昔は恐しい火の海であつたさうな、千里が濱の草千里、春夏秋は牛馬の放牧に利用され冬はスキーの遊び場所となつてゐる。西に曲ると眺望の最も開けた白川の溪谷、熊本平野から天草の海宇戸半島や沖の島山まで見遙かして何とも言へぬ眺めです外輪山の北面は嶺の線が水平で全く偉大な城壁をなしてゐる、火口丘から其の麓までは廣々とした阿蘇谷の火口原この阿蘇谷を南方の南郷谷とを合せて三個の町と十一の村々があり住民の數は凡そ五萬人、山外のスロープには十二町村の五萬人併せて十萬の生靈がこの火の山に安住してゐる。「この偉大なる阿蘇は又國立公園の一つにて我が九州を橫斷せる、國際遊覽幹線の中樞たる位置を占め西に溫仙東に別府中に火を吐く阿蘇の山……」地理の書物で教はつてゐた雄大な阿蘇火山の正體を今日こそ心ゆくまで味つた。何といふ喜びでせう(武井、橋本)

文房具 事務用品 本店 東京銀座 文祥堂 康德會館 電2 1665 3495

これから起りやすい りうまちす 神經痛 せんき せんしやく に良く効く 昔から有名な 西覺寺の「疝氣五香湯」

北風の身に浸みて寒い頃ともなれば、今まで忘れてゐた手足腰背關節等の痛みが急に發作し錐でさすやうな疼痛が間歇的に起り、また痛みは體內のあちらこちらを移動して足腰の不自由やひきつり硬直を來し、この病勢は寒さから一層激しくなり其の苦痛には夜も眠れず而かも日毎に增進してまいります、このやうな症狀はリウマチス、神經痛、せんき、せんしやく、寸白等と云はれる病氣でありまして、この最も苦痛な治り難い病のためお困りの方は昔から効目で有名な皇漢藥、疝氣五香湯をお試し下さい、御承知の通り西洋文明の行詰りは三千年の歷史ある東洋文明の再認識となり、特に醫藥方面では副作用のない皇漢藥の研究旺んとなり其の實効に今更ながら「昔の人は偉い」と感服してゐます

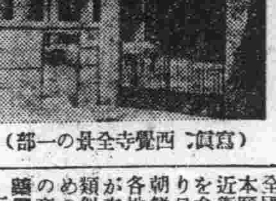
(寫眞 西覺寺全景の一部)

「疝氣五香湯」の由來

この「疝氣五香湯」は三百年前當山第十代の玄秀和尚が慶長十五年初めて發見創製し「せんき妙藥」として患者に施した處其の効能近隣に傳へられ施藥を乞ひに來る者續出する有樣にて第十四代の蘭完和尚の時即ち元祿十六年始めて賣藥として發賣され、遂に本山たる東本願寺へ聞へ本山の御紋章「近衛牡丹」を商標に用ふる事を允許され以來益々有名となり日本全土はおろか今日では朝鮮、滿洲、米國、濠洲等の各地からも注文や全快の禮狀が來るやうな次第です。類似品がありますからお買求めの節は必らず「近衛牡丹」の商標に御注意願ひます。

價格は 一日分十三錢 二日分廿五錢 四日分五十錢 九日分一圓 十九日分二圓です 有名藥店に有ります 萬一品切れの時は御覽の新聞名御記入の上當山へお申越し下さい

美濃國岐阜市 西覺寺

福モナール

モルヒネ 其の他 鹽類中毒に

モヒ中毒の如き原因一定せざるものに單味藥物を用ふるも効なき場合少なからざること又は其等治療劑に習慣となる結果何れも効力充分ならざるに悩むことは日常經驗せる所でありませう。斯る場合福モナールの如き綜合的に奏効する藥劑をお選び下さい

速かに獨特の解毒作用を營み耐へ難き禁斷現象を長時間抑制せられ、生成せられたる異常物質の排泄を促す、從つて常用麻痺藥の慾求量を減じ、心身爽快、食慾恢復、安靜安眠を與へ速かに中毒症狀を減退せしむると共にこれ等中毒に依る隨伴症狀をも好轉せしめ以て其の中毒症狀を治療せしむるにあり

適應症 モルヒネ並に同類似麻痺劑慣性中毒 各地藥店ニアリ (未使用者乞試用)

發賣元 大阪道修町 株式會社 田邊商店 製造元 順天堂醫化學研究所

昔も今も有名な

西覺寺の 元祖せんきの妙藥 疝氣五香湯

主治効能 神經痛 寸白 リユウマチス せんき せんしやく

價格 一日分 十三錢 二日分 廿五錢 四日分 五十錢 九日分 一圓 十九日分 二圓

有名賣藥店ニアリ

本舖 美濃國 西覺寺 岐阜市

白米・食料品 大安賣 木炭(吉林白小丸) 御菓子の仕入なら何品でも揃ふ當店にて

グリコ會社 明治製菓 中央製菓 長岡製菓 東京菓子 特約店

酢昆布發賣元 調辨所 新京蓬萊町一ノ一九 電話(3)三五九〇番

商工省指定工場

岡田乾電池

滿洲配給所 岡田電氣商會

伊關商店 新京日本橋通

昭和の常識 姙婦の喫煙は胎兒の心臟を非常に惡くする、授乳中も愼む

仁丹

のぼせに 惱むこれからを 仁丹のんで退けて うらゝ、うらゝの春の味を 思ふ存分、滿喫しよう

のぼせ・頭痛は仁丹十粒位を一度にお含み下さい

特許專賣 第一一〇六六八號

F.H. 躍進號 アームストロング型スチームトラップ

價格低廉 型錄進呈

絕對正確な自動的

合資會社 特種機構製作所

製造發賣元 比留間福太郎商店 東京市芝區新橋四丁目三番地 電話芝(43)一八七二番

健康を維持する 喫煙の技功

有害成分の避け方は?

愛煙家戒律九ケ條

世間の人達はよく煙草に含まれたニコチン量の多少によつて『朝日はニコチンが少いから弱い、バットはニコチンが多いから強い』などといふ、なるほど朝日のニコチンは一・二二%でバットの二・一六%より遥かに少い、しかしこれは煙草の葉に含まれた量で決して直接われ〳〵の口腔にはいるタバコの煙に含まれた量でない、しかもタバコの有害成分はニコチンのほかピリジン、アムモニア、一酸化炭素、フルフロール、炭酸ガス、アローマ（芳香質）など數々の有害成分が一群となつてゐるだから單に煙草の葉に含まれたニコチンだけを問題にしてタバコの強弱を説くのは間違ひのもとだ、その上、同じ種類のタバコを喫ふにしてもその喫ひ方如何によつて有害程度に甚だしい差違の生ずるものだから、なほさら簡單に『朝日は弱いバットは強い』などといふのは意味がない

一、喫み殘りのタバコを再び用ひること、極端に短くなるまで喫ひ續けること、とくに最初のうちは割合に少い有害物も火が口元に近づくにつれニコチンその他の有害成分が殘余の部分に溜つて來るからである、或る學者は卷煙草の最後の1ー4に最初の3ー4以上の有害物を含んでゐると發表してゐるほどだ、卷煙草は全長の3ー4以上に長く喫はぬことだ、喫み殘りのいけないのも同様の理由だ

二、濕つぽいタバコや唾液で濡らして用ひるのはよくない 同じニコチン量の煙草でも濕つたものほど有害成分が多い、よく唾液を卷煙草に塗つて喫む人や雨切をパイプなしに喫む人があるがいづれもこの理由で警戒すべき喫煙方法だ

三、パイプや煙管は出來るだけ綺麗にしておくこと 汚いと喫み殘りの煙草を喫ふのに類似した變化を煙に與へるからである

四、暖くなつた煙管を避けること 冷たい煙管と火口の暖くなつた煙管とから出る煙を調べると暖かい煙管の方が有害物が煙に移行してゐる程度が著しい、この意味からでもいはゆるすひつけタバコなどよくないわけだ

五、空腹時に避けること よく愛煙家達は腹の空いた時に一服やると空腹しのぎになるといふなるほど煙草は胃腸の自律神經による收縮運動を一時麻痺させ空腹感をなくするが、それだけ消化器系統に有害となる

六、喫煙の速度は緩かに靜かに喫むこと 人によつて強く煙を喫ひ込む人、鼻腔へ多く入れる人などいろ〳〵喫煙の個性型があるが煙の中の有害物は強く速く喫ふほど澤山發生する、特に肺臓喫煙と呼ばれる深い喫ひ込み方は一番よくない

七、劇しい運動直後は避ける事 疲勞後に一服やると甘味のある食物を攝ると同様に一時的に血糖が増加し過血糖狀態となり疲勞感を薄めるこのためタバコの害に一番敏感な心臓障害を起す、また過血糖狀態になるのだから特に糖尿病患者にこれはいけない

八、喫煙中はなるべく唾液をのみ込まないこと 口腔内で煙の有害成分が唾液に溶け込むから、それを嚥下すると消化器の消化酵素に悪影響を起す

九、閉ぢこめた狹い室内で喫まぬこと ニコチンとゝもに一酸化炭素をのみ込むから特に新鮮な空氣を必要とする、それに閉ぢこんだ室内ではいよいよいけない、なほ煙草は口腔に喫ひ入れる煙（主流煙）よりも煙草の先端から自然に立ち上つてゐる煙（副流といふ）の方が有害物はより多量だそれが狹い室内に充滿する、電車内劇場の禁煙理由はこゝにありまた煙草盆に立てた喫み殘りの煙草のくすぼりの毒々しく刺戟の強いのもこのためだ

離乳期の重湯は 胚芽米から

▽……だが・作り方にこの要領

重湯を胚芽からとることは子供の發育上非常に結構なことです、お粥も胚芽米から作つてもよいですがたゞ胚芽が消化せずに便と一緒に出ます一緒に出ても差支はないのですがその結果便がゆるむといふことがあります。そのやうに便が

（軟）くなつた時には、胚芽米から直接作るのをやめてそれをすりつぶした――メンザイによつて作るやうにすればよい、次に一升のお米からとつた重湯はどれ位に薄めたらよいかといふやうな質問はよく素人方から聞くのですが兎に角お米の量だけでは重湯の濃淡の加減はわかりません。そこではつきり申上げますが、重湯といふものは一番濃いのが十パーセントのものだとされます、それは百グラムの水の中に米十グラムを入れてそれから重湯をとり、さらにそれに水を足して煮つめては重湯をとり

（その）上その殘つたお米をしぼつてその汁を加へて百グラムになつたやうな一非常に濃いのが十パーセントの重湯といふのです。然しこんな濃いものは離乳期の赤ちやんに直ぐ與へるのはよろしくない、離乳期の赤ちやんには大體二パーセントから三パーセントのものから與へて段々濃くして行くことです

その二パーセントか三パーセントのを作るには、先づ百グラムの水に米十グラムを入れて煮て重湯をとり、その重湯に白湯を加へて百グラムに薄めるとさうなるのです

（其標）準だけ知つて居ればそれが濃くするのは自然判りませう、たゞこれは母乳の赤ちやんにだけ適用するので、牛乳を飲んでゐる人はもつと濃い重湯、又はすぐお粥にと進めてよいです

石鹸の選び方と使ひ方

▼…化粧石鹸の成分は普通牛脂、豚脂、椰子油、大豆油などの油脂でさらに苛性ソーダ食鹽などが加へられてゐる、良質の石鹸は次のやうな條件を備へてゐなければならぬ。

（一）湯又は水に容易に溶けること

（二）皮膚から洗ひ落すときにはすぐとれて粘り氣などの殘らぬこと

（三）細かい泡がすぐ澤山出來るもの

（四）不快臭のないこと

（五）形が崩れず最後の小片まで使用出來るものでなければならぬ

（六）最も大切なのは遊離アルカリを含んでゐないこと即ち完全な中性であること惡い石鹸で肌が荒れたり、入浴後身體がサッパリしなかつたり、刺戟があつたりするのはこの遊離アルカリのせゐである

その他石鹸の表面に白い粉のふき出してゐるのは種々の不純物を含んでゐる證據で良質のものとはいへない、また小片を一寸なめてみて舌を刺すやうなものはアルカリが多いと見てもよい、從つて石鹸を買ふときに單に匂ひだけで、良否鑑定の標準にすることはいけない、石鹸によい香りを保たすためには製造上特に手數を要する操作を必要とするし、香料それ自身が相當高價であるから、香りで石鹸を求めることは石鹸の毒質とは關係のない香料を買ふやうなものである。

▼…石鹸を經濟的に使ふには入浴または洗顔時に十分肌を暖め、むして肌の脂肪その他皮膚の排泄を表面に浮き出させてから石鹸を兩手でよく泡立たせて輕く洗ふとよい。

赤ちやんの入浴は 檢溫してから

春は殊に皮脂の分泌水分の蒸發等新陳代謝の旺盛となる時期ですから、口の利けない赤ちやんは、一層よく注意して體を常に清潔に保つ爲に入浴を怠らない様に願ひたいものです。

（冬）から今頃にかけて一日一回朝の内にします。神經質な寢つきの悪い子供などは就寢前に入浴させますと安眠するものです、お湯の溫度は攝氏四十度位が適當ですが暑くなればいくらか下げて卅七八度で宜しいでせう。お湯は耳へ入れないやう初生兒の場合同様よく注意します。

（入）浴後は清潔の上に重ねたタヲルの上へとり、よく水氣をふき去れば十分です、唯口と耳と鼻を二パーセントの硼酸水を浸した脱脂綿でよくぬぐふ事を忘れないで下さい硼酸水を浸した脱脂綿は手頃の器に豫め澤山作つて置けば蒸發の憂はありませんからすぐ使へて至極重寶です。たゞ注意して頂きたいのは入浴前には必ず檢溫を行ひ少しでも平熱より高ければ見合せる事です。

（そ）れには平常から赤ちやんの體溫を知つて置かなければなりませんが、普通腋で測ると五六分は違ひますから、肛門へ挿入して檢溫するのが確です。生後一年乳離れする迄の赤ちやんの平均體溫は七度前後ですから測つて見て七度五分以上八度もあつたら絶對に中止する事ですその他皮膚病の場合も入浴は感心しません。

中年婦人へ警告

食慾不振と複雑な胃病 肺結核等に注意が肝要

春の悪戯・季節の衛生

草の萌える今頃から木々の緑も濃くなる五月中ばまでは氣溫も濕度もいはゆる快感帶の氣候なのにも拘らず、いろんな胃の病氣に悩む人が多くなるのは、一體春のいたづらでせうか、健康であり花に浮かれて不衛生た生活に流れない限りこの時期は胃の機能が一番よく食慾も進むものですところがこの季節には神經衰弱、ヒステリーまたは肺結核がおこり易く、また婦人の

…×更年期×…

症状が著明になるためそれらに伴つて胃が悪くなつて來るのです、だから春先きから若葉へかけて胸がもたれたり腸がはつたり、食慾が無暗に衰へたりするやうなことがあつたらお手盛の健胃劑なたけに頼らず先づその病氣をつきとめてもらひ元の病氣の治療に專念するのが肝腎です、元の病氣さへ回復すれば胃の工合もそれとともにケロリとよくなります、殊に更年期の婦人の食慾の減退が頑固な場合には、よく粥や重湯で徒に減食してゐる方をよく見受けますが、それは無駄ですまた快感帶（即ち氣溫攝氏十四五度から十八九度、濕度六十度内外）では

…×胃分泌×…

機能が最も昂進するので胃酸過多症の患者は、この季節に苦悩を増すのですが、胸がやけ、生水が出て、腸がはつて重たく胃が痛んだからとてすぐ胃酸過多症だと思ひこんではいけません、小澤修造教授が「溜飲症」と新しく命名されてゐる病氣の場合が多く、胃液を檢査してみると半數は酸度正常か時には却つて著るしく酸度が減つてゐることが少くありません、溜飲症は夜働くため生活が不衛生に陥る職業の人に多いし、また煙草好の人にもよくあります、春光に誘はれてハイキングだピクニックだと烈しい戸外運動をやつた後で肺結核の初發徴候を認めることはしばしばあります、肺結核患者は麗かさにつられて安靜を破り、過剩に

…×紫外線×…

を浴びると毒素が全身に廻はり病勢を强め胃の工合を悪化することになります、要するに春の胃病くらゐと輕視せず早期に醫師の明確な診斷をうけそれによつて正しい養生をしてほしいものです。

けふの番組

〔M・T・C・Y 新京放送局〕六日（水曜日）

朝

七、〇〇ラヂオ體操、入港船のお知らせ（大連）
七、二〇ニュース（大連）
七、二五初等滿洲語講座（大連）講師 秋父周太郎
七、五〇朝の音樂（大連）
八、二〇氣象通報
八、五〇建國體操
九、〇五經濟市況（東京）
九、三〇經濟市況（東京）
一〇、〇〇家庭講座（大連）
毛皮の知識と保存法 野上豐一郎
一〇、二五料理獻立（哈爾濱）
一〇、三五家庭メモ
一〇、四〇經濟市況（大連、新京）

晝

一一、三五經濟市況（大連）
一一、四〇經濟市況（東京）
一一、五九時報（東京）
〇、〇一晝の演藝（奉天）フリュートとバンドネオン獨奏
一、フリュート獨奏 石田信人 安藤清彦
（イ）マドリーガール ピアノ伴奏
（ロ）歌劇「オルソイス」中の歌調
（ハ）アロハオエを主題とした變奏曲
二、バンドネオン獨奏 小高茂雄 ギター伴奏 永井愼
（イ）ボエミオの亡靈
（ロ）シアウ
（ハ）悽愴のバンドネオン
〇、三〇ニュース（東京、新京）
一、〇〇經濟市況（大連、新京）

夜

三、〇〇經濟市況（大連、新京）
三、五〇經濟市況（東京）
四、〇〇ニュース（東京）氣象通報、ニュース（新京）
四、四〇經濟市況（大連、新京）
五、二〇ニュース（鮮語）
五、三五ピアノ獨奏（奉天） 朴勝百
一、スネートホーム幻想曲 ランゲ作曲
二、悲しい歌 チャイコフスキー作曲
六、〇〇子供の時間（奉天）
童謠 山口淑子 伴奏 アンサンブル
一、風といつしよに
二、春の歌
三、訪梅種
四、日本子供の歌
五、子守唄
六、雲雀
六、二〇コドモの新聞（大連）
六、二五王道講座 王道學院講師 佐藤藤霜
七、〇〇ニュース（東京）ニュース、告知事項、番組豫告（新京）
七、三〇講演 商工公會の設立に就いて 新京經濟部融務司商事科長 高橋哲
七、五五俗曲〝ハルビンビール株式會社提供〟 幾松 扇太郎
八、〇〇室内樂（東京）（通俗名曲定期演奏第四回）ピアノ五重奏曲イ長調 鱒 作品一一四 シューベルト作曲
ピアノ 今井治郎 ヴァイオリン 松本善三 ヴィオラ 宮安三郎 チエロ 井上頼豊 コントラバス 高橋敬義
八、三五長唄（東京） 勝鬨帶 唄 杵屋榮美好外 三味線 杵屋惠津子外 囃子 連中
九、〇〇通俗物語（大阪） 母の肖像（上） パール・バック原作 深澤正策譯 JOBK文藝課脚色 毛利菊枝
九、二九時報、ニュース、ニュース解説（東京）氣象通報、ニュース、告知事項、番組豫告（新京）
一〇、二〇ニュース再放送
一〇、三〇北滿の時間（哈爾濱）
アナウンサー 宮國 野村 上渡

ラヂオの御用は 東京無線 電(3)四九〇五・三八九番

文房具 事務用品 文祥堂 本店東京銀座 電2 1665 3495

世界無比 シンガーミシン

無音快速！ 最新式十五種八十三種（月賦取扱）
新京日本橋通 シンガーミシン會社 電(3)3845番

堅牢第一 カバンは大一 修理も迅速致します
東京四丁目 電話五〇九六番

內科、小兒科 性病、痔疾科 松本醫院（入院隨意）（隨時往診應需）
日本橋通郵便局前 電話三—三七五六番

生きた丸万 新京吉野町二丁目（東郵前）電話③二九五三番

大都ホテル 大都グリル 日本橋通り一五 驛へ三分…… 電③ 6016 6017
和室洋室各室卓上電話付 風雅な茶室、撞球場アリ 善美ヲ極メタル食堂、宴會場設備……

小兒科（入院隨意・往診應需） 新京神社ノスグ前 長春醫院 院長 徳丸スガ 電(3)六二二四一番 無二の着み

入院隨時 產科、婦人科增設 肥後醫院 產婦人科 花柳病科 女醫 松井艶子 內科 小兒科 院長 肥後弘子 新京メイヤ街老松町一 花輪三九 六朝日通 電話三—五七〇九番 三—二三二九番

富士モートル 注油は一年一回 ローラーベアリング付
富士電機製造株式会社 新京出張所 中央通り三九 電(3)五八八〇 三〇五八〇

營業課目 鑛山測量 鑛山調査 鑛石分拆 鑛石鑑定 一般測量及製圖
技術正確 責任出願 ●鑛業法ニ依ル正規製圖並出願手續
新京八島通四四 電話長(3)六四四四七番 滿洲鑛業社 社長 土方龜次郎

特に洋服のご急用は 「午前十時迄の分は午後配達 小修理は……サービス」 ドライクリーニング篠崎商會 朝日通り添町電話…

豐樂路モンテカルロ隣 電三—一三二〇 畑医院 内科 性病科 產婦人科

引越荷物 荷造運送 丸一公司 永樂町三丁目廿一 電三三八四三番

料亭 桐壺 梅ヶ枝町 電三—四〇九〇

青柳の鋤すき 新京祝町三丁目 電話③三〇六〇番

……戲曲……

望子（三幕）4

藤川研一作

仲三　誰だつ（と出て來る）オイ、誰だッ
明新　す、すまないが水を一杯くれ
仲三　ウム、水か、よし（と奧へ行き持つて來る）さあ水だ飲みな。
明新　（無言で呑み干す）
仲三　此の邊りで見掛けない人だが、何うした。
明新　アッ、爺さん
仲三　ナニ？
明新　俺だ　俺だよ。
仲三　誰だッ
明新　明新だよ爺さん
仲三　エッ、明新、オ、明新かッ
明新　爺さん、少時だつたな
仲三　何うしたんだお前、すつかり見違へたぜ。……
明新　病氣ぢやねえのかお前病氣ぢやねえ、（急にふりむいて）誰だッ、（仲三に）誰か來やしなかつたか
仲三　誰も來やしねえ、何うしたんだ。
明新　（泣き出して了ふ）
仲三　お前家に行つたのか？
明新　行つた。イ、ヤ家には入らなかつたが、窓ごしにお父つあんと妹の顏を見て來た。
仲三　剛さんはお前の歸るのを長い間待つてゐたんだ。何故は入らなかつた。
明新　盲になつたお父つあんを見た時、俺あ足がすくんでは入れなかつた。親父は俺を殺しても飽き足らねえと思つてるだらう。
仲三　そんな馬鹿な事あねえ龍さんと二人で毎日、キッと歸つて來るつて待つてゐたぜ。
明新　俺が悪かつた。俺が馬鹿だつた。
仲三　お前、河向ふの國に行つてたといふぢやねえか
明新　俺あ撲されてゐた。滿洲國が出來る一年前の秋に俺は撲されて行つた。俺は金が欲しかつた。出世して歸りたかつた、ところが、みんな夢だ。ロシアなんて人間を殺す樣な國だ。百姓も、工場の勞働者もみんな食へないで苦しんでゐた。俺も連れて行かれた俺は、田舍の鐵道工事の苦力だ。金は貰へず、夜は牢獄の樣な部屋に、……此の足に鎖をつけて寢せられて……
仲三　噂通りだな
（と、この時泰上手壌より登場、木の蔭にかくれる）
明新　贅澤してゐるのはえらい奴等だ。後はみんな氣狂ひの樣に働かされる。病氣をすれば殺す、逃げ樣とすれば殺す。反抗すれば殺す……俺の考へてゐた希望はみんな夢だつた。
仲三　さうか、それにしてもお前良く逃げて來られたな
明新　嵐の夜三人で逃げた。俺あ幸ひ河を渡つたが、後の二人は射ち殺されて了つた。みんな滿洲國に歸つて働き度かつたんだ。みんな滿洲國に歸りたがつてゐる
仲三　國が出來てからは、みんな暮しよくなつた。たつた河一つ向ふの國で、みんな苦しんでゐるんだな。
明新　ん、ところが、俺が逃げ出してから、俺を殺さうとして、ロシアの手先共が追つかけて來るんだ。無頼漢が雇はれて、本當の事を知らせまいとして、殺さうとしてゐるんだ。
仲三　ナニ、お前を殺す。
明新　俺あ、金を三百圓持つてゐる。脫走する時に取つて來たんだ。せめて親父に渡して暮んで貰ひたかつた
仲三　オイ家の中に入らう、危いぢやねえか
明新　一月追ぐも逃げ廻つてやうく此處迄やつと來たすぐ家に入つてはお父つあんに、怪我でもあつてはと思つて一應ひきかへして來たんだ。
仲三　よしく俺が引き受けた。そんな奴にお前を殺さして耐るかッ、とに角家に入つて休め
明新　有難う、爺さん、有難う（と泣く）
仲三　泣く奴があるか、サア（と、兩名退場）
（木蔭より現れた泰、ツカくと入る。）
仲三の聲　誰だッ
泰　俺だよ。晝間の若い男は何處にゐるんだ
仲三の聲　奧で寢てる
泰　そうか、ごめんよ。
（突然物凄い器物のこわれる音）

「まんじ」について

野尻抱影

（A）

「まんじ」の文樣に新しい興味がむけられてゐる今日、私の趣味でしかも半ば專門である星の研究から見た「まんじ」の起源に就いて話してみよう。

「まんじ」といふと誰しもナチスの旗を聯想する。ナチスの旗は赤地に白丸で、その中に黒の「まんじ」が傾いてゐる。日本勞働同盟の組合旗は黒地に赤丸で、白の「まんじ」が表はしてある滿洲國の赤十字が「赤まんじ」であることを知る人は少ない。

赤地の「白まんじ」は現在人類の生活再建の鬪爭シムボルだといふことをきいたが、日本恐らくドイツでも鬪爭シムボルに對し、滿洲國のは明らかに佛教の傳統を生かした「まんじ」であるに相違ないと思はれる。

「まんじ」といふと、私は自分の頭に殘つてゐるいろいろの「まんじ」を思ひ出さずにはゐられない。

小學生の頃に、獨樂を遊しに行つた寺の、ピラミッド形の茅葺屋根の頂邊には、この謎の大文字が光つてゐた。それを「まんじ」と讀むことを知つた頃に、米國土産にもらつた繪葉書の袋に、アメリカ印度人の圓錐小屋の輕革の天幕は、動物の繪にまじつて「まんじ」の描いてあるのを見た。中學生になつて、ウェブスターの辭書を開いてゐたら挿繪のギリシヤのアポロ神の胸に、この「まんじ」を見出して不審に思つたことがある

早稻田で美術史を學んで「まんじ」つなぎのギリシヤ紋樣が、法隆寺五重塔の勾欄にある理由を聽いた頃に、更に神教渡來前の我國の土棺に、角丸の「まんじ」の彫刻があつた事實を知つて、目を丸くしたのである。

いふまでもなく、「まんじ」の世界的分布や起源に就いては多くの學者が研究して「まんじ學」ともいふべき學問がある位である。

人々が「まんじ」からすぐ聯想するのは、勿論佛教である。佛足右や釋迦像の胸に表はれてゐるいはゆる滿相である。世界的に用ひられてゐる「まんじ」の名は「スワスティカ」でこれは善哉とか幸運とかの意味である。

然し、「まんじ」は古代印度に限られたものでなく、また印度を發祥地とするものでもない。その分布はインド、ペルシャ、支那、日本からヨーロッパではイタリー、ギリシヤ、キプロス等のアルカイック時代の壺や陶器の文樣にこれが發見され、イギリス、フランス、エトルリア古代の青銅の裝飾物、アイルランドスコットランドのケルト民族の十字架にもこれを見る。更に海を渡つてアメリカ印度へメキシコ、ユカタン半島、ペルー、パラグアイ土人の有史前の墓からもこれが發見された。

そもそも「まんじ」が何を意味してゐたかについては一般にはこれを太陽、電光、雷火、火、水等の象と運動を表明したとする說、從つて日神水神、雨神、火神等の象徵とするものが最も行はれてゐる。そして、これに伍して、北斗七星の象と廻轉とを「まんじ」の起源とする說もまた有力である。

川柳と人生
―（子供の卷）―

川柳生

川柳は人情詩であります。昔を今に變らぬものとてない中に人情の姿丈けは何時の世にも人に訴へるものを持つて居ります。家庭の中心は子供であります。此の童心を川柳も亦見逃しませんでした。人生の出發點としての子供の姿が明治以後の新川柳に如何に扱はれてゐるかを見ませう。

子は家の寶であります。結婚して暫くすると、もう子供といふ事になります。

産科醫に見せて嬉しい月を待ち　秀峯
男の子產めに女房笑つてる　御二
人一人產む家白く明けかゝり
愈よ月みちて生れますと
人間にこれがなるのか赤ん坊　吉之介
まん丸くなつて赤ん坊湯へ沈み　三太夫
家内中かゝつて一つ笑はせる　劍珍坊
子煩惱ガッタンくして暮し　路郎
天瓜粉泣いてるまんまほとかれ　春鮭
邪魔をする子に糸卷を貸してやり　浪子

こんな間はまだいゝんですがと段々童心を見せて來ます。

男の子何時の程にか僕となり　拍庭子

となるとそろく手に了へなくなります。子供が獨りで子供らしさをあらはすのは實は此の頃からで小學校を出るまでの姿は凡ゆる角度から扱はれてゐます。

往來へつぶてのやうに子供出る　小太郎
子の下駄がみんな散ばる健かさ　山雨樓
足跡が下駄へはつきり男の子　瀧樂坊

女の子も負けず劣らず

女の子「いゝ」を見せてもう居ない　牛里宇
女の子犬にもちないよと見せる　雨吉
女の子訊きもしないに喋り立て　時郎
女の子鋏を持てば何か剪り　三四郎
女の子氣似を見られてぶちに來る　雨吉
泣いた子の下駄を屆ける女の子　淸美

といたづらもするがもう此の頃から女らしさを見せて來ます。そして段々學校へ通ふ日が近くなるにつれ智慧が丸くついて來ますが流石先生の毎日の御敎導を緩るとしつかりした子供となります。

躾け糸食ひくく着せた子を廻し　可睡坊
來た方を見て考へる子の使　茶十坊
校門に案じる母と得意な子　二南
級長は見てもどこやらいゝ子供　濁水
級長が答へてみんなホッとする　せい魚
友達へ立たされた子が舌を出し　茶六
答案を覗けば隣肘を張り　芳雪人
集れに水呑場からまだ走り　紋太

學校から家へ、そろくく日暮ともなれば何うのからのと喋り立てゝゐても晝の疲れに上下の瞼が仲好くなつて來ます。これを

醉ふ父へみんた褒められ度く話し　晶二
女の子寢卷を當ると足二本
意張つた子供コロリと寢て仕舞ひ　三太郎
寢像にも出る男の子の强さ　通郎
どの顏が成功するか子の寢顏　小阿彌　萍花

など見てゐます。その傍では子供の成長を樂しみに何かにか母親はいぢつくつてゐます。

一生を母背負ひ切れぬ程用　三太郎
母となり子となり足を拭いてくれ　雉子郎
煩さいと思へどどれも要らぬ子なり　やなみ
墓はれるもの母に見る　鐵扇花

こんなにして母親に育てられて子供は何んなに育つでせうか。

寢轉びて惡友二人金がなし　德設

こんな不孝者ばかりでせう。（一三、三、三一）

風俗物一つ

―永井荷風「女中のはなし」（『中央公論』四月號）―

これは荷風散人得意の例の風俗物である。それも數年前まだソシアル・ダンス華かなりし頃の、女中に來たとは言へ、甚だモダン味につぶりな、やがてダンサーになるといふ女を寫して仲々趣きあるもの。

もはや永井荷風といへば、今日では一つのクラシックをなしてゐて、彼の新しい作品に對する場合にも、人は容易に一定の構へをつくり上げるやうであるが、この作品の如きをしつくりと讀めば、散人も決して老い固定した作家ではないことを知り得やう。

別にこの作品に深い時代批判などを讀む必要はなからう。そのやうな作品なのである。時に文章の勢ひでそのやうな文句もあるのだが、それは作品の本流ではない。生きた一人の女を描いてゐるのを見ればよいのである。

―（村崎野守）―

甘き父

「奇蹟だよ俺に女の子が出來たのだよ」嬉しさうに宮川氏はさう言ふ▼「名前をね、京子と付けたんだ。これはミヤコと讀むんだが、新京の京とね、女房の鄉里京都を通はせてあるんだ」「仲々甘いんだね」「うん甘いよ」とさう言つて彼、フルーツ・ポンチなどを喰つてゐた成る程甘いて！

本欄紹介希望の新刊は本社編輯局宛一部御送附相成度し（係）

△創造（四月號）新支那建設號として築築能七氏「新支那建設への指標」その他の論策を盛つてゐる（東京市神田區淡路町二ノ十、創造社、三十錢）
△自覺會とは？自覺會について問答體に平易に解說を與へたパンフレット（自覺會本部）

日日案內
廣告料◇三行一回金六十錢◇被展度一回金四十錢◇五行一回金八十錢◇十行一回金一圓

貸アパート・日本橋アパート　御問合せ　上川上養局　電②二四〇二
代書　民刑訴訟會社設立手續タイプ印書は自警前日滿堂で　電③二四五四
代書とタイプ印書は東一條通稻荷神社南約一丁南滿堂で　電③五一三六番
簡易宿泊所　城內東四馬路二八公益旅社　電②一七五〇番
電話買ひたし　電・呼（3）三六三六番
ペンヂン　極上柿澁　サンゴール　日本橋通　國際藥局　電（3）五二九五
金融（商業資金）御相談に應ず　御申込は電③三六四八番へ
失業者頭に迷ふ者　人を求めたき者　共に本會へ　新京東三馬路一〇八五　自彊會
古物　ナンデモ高く買ます　曙町二丁目十八　稻荷神社東一丁　丸八商店　電3六〇四一
女は（女子專門）の新都職業紹介所へ　ダイヤ街梅ケ枝町一ノ一四　日板ビル內　電③六七〇九番
サック　風化し易く用多し　御用は專門の當店に限る　富士町二ノ一四　新京名物　性の百貨店
トラックの御用は　平野工務所へ　祝町五丁目六　電②五四五四
引越貨物土建材料運搬　內地みやげ電話期待配達
ロシヤ菓子　中央通二十一　小包發送　勤强引受　三泰公司　電（3）二七四七
トラックに依る運搬　大和運輸公司　電（3）六九〇八　引越及建築土木材料一般　農產物麻袋の準備有
入會隨意　乘營　慶應看護婦會　派遣婦會　新京梅ケ枝町三ノ十　電話③五六六九番
鍼灸あんま　遠近を問はず御迎に御伺ひ致します　一心堂　電話3二九〇八　大和通四六ノ二
タイピスト生徒募集　常沼タイプ　日本タイプ　入學隨時　綜合教授　新京新發路（常盤キネマ前）　常沼タイプライター　日滿タイピスト學院　專賣直營所　電②四四五二　四四五四番
印刷及帳簿　三友社　新京永樂町　電話③三四二〇

新京犬猫病院　東三馬路　電③五四二二番
タイプ印書　翻譯・立案　謄寫・代書　新滿社　吉野町二ノ一四　電話③二三八七
お茶と御茶道具は　新京吉野町一丁目　みどり茶園　電③四七七〇
あんま　東一條通五六　九州堂療院　電③六五〇九
ペンキ塗　ソーライト塗　請負　御電話次第參上御相談に應じます　金崎塗裝店　電3六五〇一
煖房衞生設備の修理專門　並に大小便器磨き　大小に拘らず御用命下さい　松下煖房所　電話②一〇〇八番
特効藥安心散　慢性花柳病、皮膚病、關節炎、神經痛、リウマチス　効果確實御試驗を乞ふ　淡路町二丁目十八番地　吉光堂療院
鍼灸　淡路町二丁目十八番地　東二條通交番前　吉光堂療院　電③三七三六
ほねつぎ　中央通り　警察本署前　末松接骨院　電3二二〇三番
ラヂオ　日滿電信電話　中央銀行　滿洲國各官廳　御用　新發路商行無線部　電話3五九五一
肺　肋膜、腹膜、胃腸、胃潰瘍　其他家傳良藥あり　三笠町一丁目二四　奉仕堂藥房　電③六一三六番

電話金融　低利ご敏速ニ　白金・金・銀高價買入　横濱屋質店　東二條通二十五番　電話3四七七四番
質　貸出勉强　極く簡單　質流れ品大安賣　愛知屋　東二條通五二　朝日社隣　電③三五九五
整骨專門　中學校　商業學校　各官衙　御指定　小原整骨院　錦町三　電③二六八四
家傳お灸　◇神經痛◇婦人病◇胃腸病◇喘息◇中風　△肋膜△カリエス△ロイマチス△痔△小便△脚氣　・あんま特設　中央通（大阪商船隣）　清水堂鍼灸院　電話③六七二七番
質　第一號　質屋のご利用は是非！　祝町二丁目七（飯店前通）　第八博多屋へ　電③六五三六四
質　新古衣裳　切見大　春物マストヨ　益豐質店　三笠町三丁目五一　電3二七七二番
料亭　氷月　三笠町三丁目

男女あんま　家傳名灸　外傷性諸病　無効返金　三回治療後　淋病　梅毒　快壽堂　大和通四八　電③五二六四
電話及金融　金融即時・長期秘密　僅なアタマ金でお買入が出來ます　御用の方は⑧6267　荻本電話店　新京入舟町一ノ二二ノ二
料理　東明　吉野町　電（3）二一三七
かんばん　玉江　新京キネマ前　電（三）二八二八
割烹　温泉料理　新京タイヤ街　温泉閣　電（三）五三八五
新大宴会場と大衆向すき焼部新設　肉鳥專門　わかもと　電③五三六七
靴は金城　紳士用靴　實用靴　御入學用靴とハイノー鞄　安心して買へる店　東一條通り一四　金城靴店　電3二九五二

質　第七博多屋　三笠町三丁目
湯のし　しみ拔　京染洗張　やのみ　電（3）六一八二番
大阪商船出帆
門司、神戶（大阪行）（△印は廣島寄港）　扶桑丸四月七日　黑龍丸四月八日　吉林丸四月十日　うすりい丸四月十二日　鴨綠丸四月十四日　うらる丸四月十六日　熱河丸四月十七日（午前十一時大連出帆）
三角・鹿兒島・沖繩行　貴州丸　毎月三日、十八日
●切符發賣所　滿鐵及國鐵主要各驛並各地ジャパンツーリストビューロー案內所　船車連絡往復切符は汽車二割引、汽船一割引、通用期間一ヶ月　大連より乘船往復切符は復路運賃二割引、通用期間三ヶ月
●專屬荷扱所　國際運輸會社各地支店
大阪商船株式會社　大連支店　電2一一五一　奉天事務所　電3四〇八九　新京事務所　電3二二一六　哈爾濱事務所　電七一一〇
大連より九州行近道　淡路丸　二日、十二日、廿四日　午後四時發　長崎　鹿兒島　一等二八圓　三二圓　特三一四圓　一七圓　三等一二圓　一五圓　近海郵船
北日本汽船出帆　滿鐵主要驛及びビユーローに「九州各驛行船身連絡切符を發賣致します
敦賀直航　●さいべりや丸（月三回）毎月一日、十一日、廿一日出帆　●天草丸（月三回）毎月六日、十六日出帆　羅津發前十時　淸津發後五時
日本海汽船出帆　新潟直航　十二月より三月迄毎月三回　滿洲丸（月三回）毎月九日、十九日、廿九日出帆　羅津發前十時　淸津發后五時　●國鐵及滿鐵主要驛並にJ・T・Bにて連絡切符發賣

片山齒科　日本橋通　秋林洋行前　電話三一五五三
取扱品目　各國羅紗洋服附屬品一式　東亞ペイント諸建築材料　撫順石炭指定販賣店　加藤洋行新京支店　新京日本橋通二五　電話　石炭部3二〇二二・五三八八　羅紗建築材料部3三七三一
軍賜公債　高價買入　福民代票　奨券　商品券の賣買も致します　精々御利用下さい　新京祝町三丁目（南廣場興銀横）　泰正號　電話③二六四四番
膽寫印刷ハ滿洲膽寫へ　電話（2）5393番
パン　特製品カステーラ　學校　官廳　商店　御用達　カネタ製麵麴工場　四四馬路　電話③一八六六番
新古和服洋服　柳屋衣服店　貸出勉强　保管確實　秘密嚴守　柳屋質店　吉野町二丁目裏小路東二條通り入　電（3）三一五二番
春日　洋服コート類　御德用な質流品澤山あります　新京祝町三丁目三番地（開花前）　三浦屋質店　電話③三七七五番

大日本代表商品紹介

東京萬年社支店

獨逸國第一流工作機械製造諸會社
日滿總代理店

株式會社 アル・レイボルド商館

本社 東京市日本橋區吳服橋一丁目七番地 東京建物ビルデング 電話日本橋(24)1211—1214番
支店 大阪市西區江戸堀上通一丁目廿五番地 日本海上ビルデング 電話土佐堀(44)3610—3612番
出張所 名古屋市中區榮町三丁目 安田信託ビルデング 電話中局(3)4370番
新京市豐樂路一一九番地 電話本局(2)5587番

東洋平和確立
明朗日滿萬歳

星製藥株式會社

社長 星一

東京大崎 星製藥株式會社本社
臺北市大和町 星製藥臺灣出張所
静岡市八幡 星製藥製茶工場
茨城縣牛久 星製藥食料品工場
臺灣嘉義中埔庄 ホシ藥草園
臺灣高雄蕃地來社 星規那造林所
南米ペルー 星製藥農場

富士光のカメラ

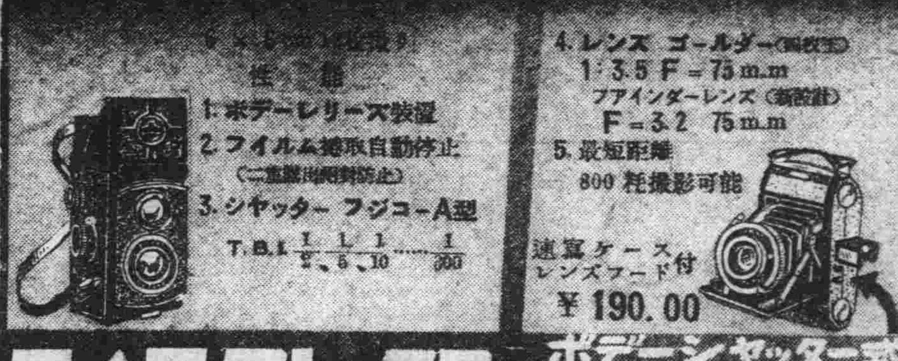

6×6cm 12枚撮り
性能
1. ボデーレリーズ装置
2. フイルム捲取自動停止 (二重露出絶對防止)
3. シヤッター フジコーA型 T.B.1 1/2、1/5、1/10……1/200
4. レンズ ゴールダー(四枚玉) 1:3.5 F=75m.m ファインダーレンズ(新設計) F=3.2 75m.m
5. 最短距離 800粍撮影可能
速寫ケース レンズフード付
¥190.00

ライラフレックス

ボデーシャッター式 セミライラ

4.5×6cm 16枚撮り
フジコーB型シヤツター付
T.B. 1/5、1/10……1/250
F4.5 ¥60.00
F3.5 ¥75.00
レンズフード付
(各種カタログ進呈)

6×6cm 11枚撮り
ブロニー1/2 16枚撮兼用
F4.5 ¥72.00
F3.5 ¥88.00
F2.9 ¥108.00
レンズフード付
ライラ距離計 ¥14.00

ライラシックス

富士光學器械製作所
營業所 東京・神田三丁目 工場 池袋

ナカノの自轉車

エヌ・ケー・エヌ

新發賣

最高級、エヌ、ケー、エヌ自轉車は
品質耐久に申分なく
瀟洒なる形姿と
優れて輕快なる
近代的理想車です

全國配給所にて販賣す
型錄御興味あるレポート送呈

東京・神田・平河町 中野製作所營業部

防げ空襲 備へよマスク

陸軍科學研究所
型式御承認濟御檢定品

人命に關るもの故是非完全品を!!

恐ルベキ不完全品ノ危害
● 猛毒瓦斯がもれる
● 充分瓦斯を濾過し得ぬ
● 呼吸が苦しい
● 壽命が短い
● 眼鏡が曇る
● 視界が狹くて危つかしい
● 吐いた呼氣を又吸ふ
● 防水不完全
● 心地が悪くて長時間耐れぬ
● 結局役に立たぬ

市民防毒面

完全優秀
いざとなつては間に合はぬ

專賣特許 實用新案特許

型錄進呈

昭和化工株式會社
東京市王子區袋町一ノ一一三八
振替東京一三九二七

マツダランプ

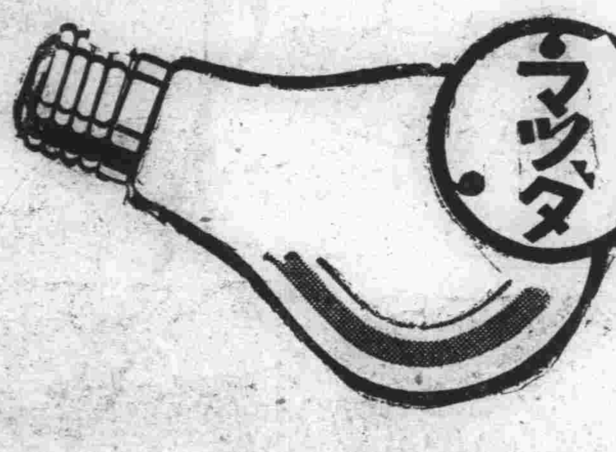

二割明るく
二割の御徳

くろがね号
KUROGANE-GO

最高級 自動三輪車

● 大陸運輸交通機關として最適なる燃料經濟車
● 堅牢無比 價格至廉

くろがね號側車附自動二輪車

型錄送呈

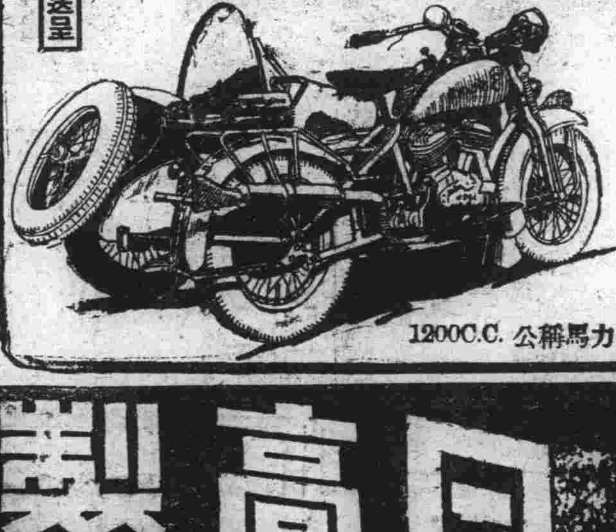

1200C.C. 公稱馬力12H.P.

くろがね號 新型
750C.C. 650C.C. シャフト、ドライブ式

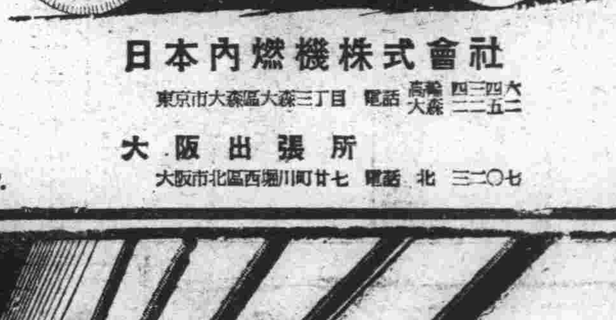

日本内燃機株式會社
東京市大森區大森三丁目 電話 高輪四三四六 大森二二五二
大阪出張所
大阪市北區西堀川町廿七 電話 北三二〇七

日高製粉機

複式製粉機設備

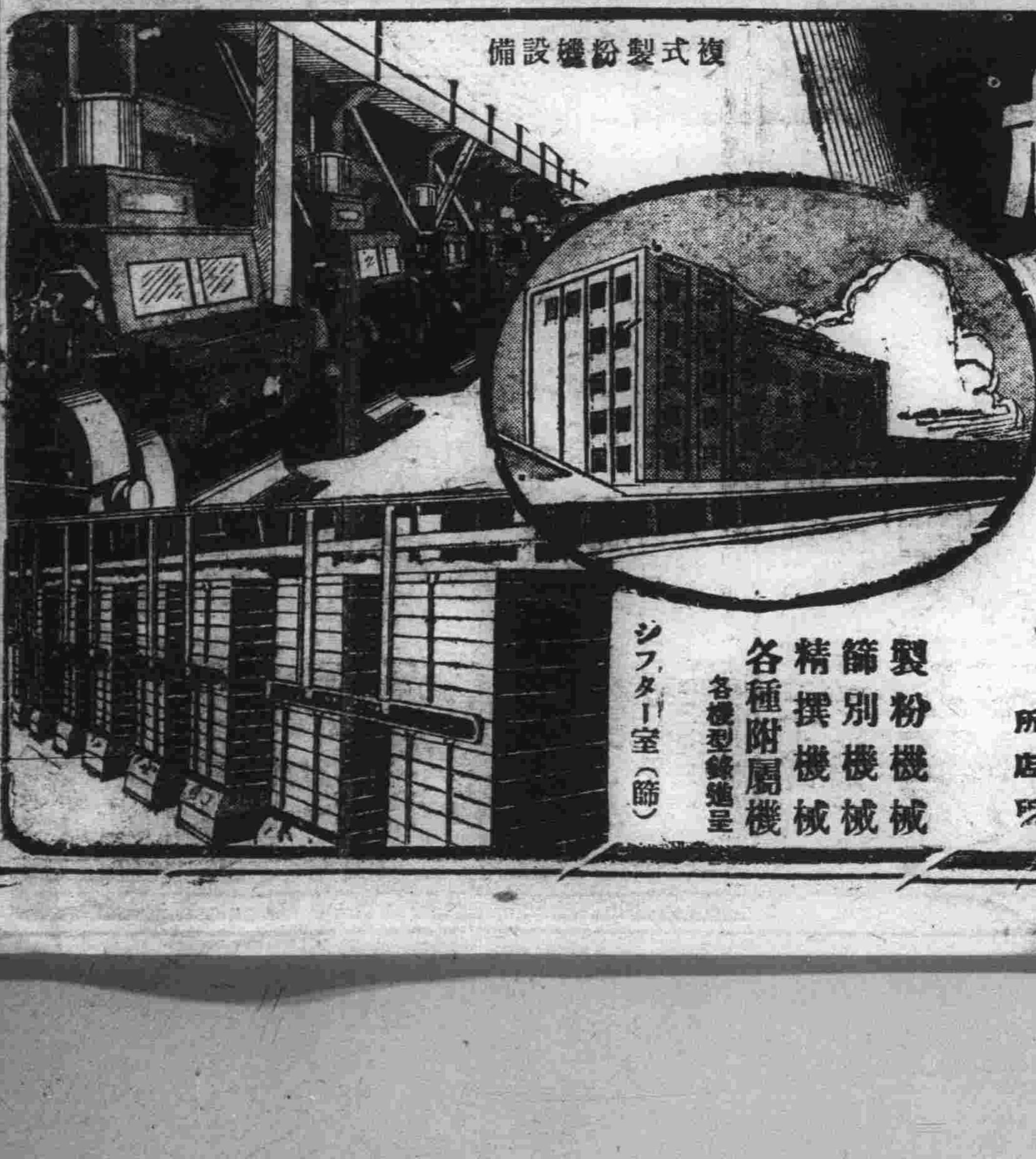

東洋一の
製粉機械專門工場

優秀なる技術を誇る

主要食料たる麵粉の窮乏に悩む友邦に對し全力を擧げてその生産設備に寄與せむとす

將來有望なる製粉工業に對し堅實なる企業家の出現を待望す

製粉機械
篩別機械
精撰機械
各種附屬機
各機型錄進呈

シフター室(篩)

優良新小型機

單式機を以てする連續設備

東京市淺草區駒形一丁目 製造元 株式會社 日高工作所
大連市山縣通八十八 滿洲總代理店 合名會社 杉山商店大連支店
天津日本租界山口街九號 北支那總經理 大倉商事株式會社出張所

新京結核療養所 年内に竣功豫定
國都近郊、孟家屯驛南方に 近代醫學の殿堂出現
滿鐵記念事業の一

滿洲に於ける亡國病結核罹患者は日本內地に比し著しく高率にありこれが撲滅に關しては結核豫防協會が大いに活躍をつゞけつゝあるも療養機關としては僅かに大連に於ける南滿洲保養院を除き他に殆んど見るべきものなく一般市民の保健並に防疫上まことに寒心に堪へざるものあるに鑑み滿鐵では昭和十二年會社創業三十周年記念事業として新京を始め全滿主要都市四ヶ所に百五十萬圓をもつて結核療養所を設立し一般市民の療養に供すると共に一部施療病床を準備し市民の福祉方面に貢献せんとする趣旨のもとにそれ〲工事に着手した新京療養所は昨年滿洲國政府と折衝の結果郊外孟家屯驛南方約一粁田家油房附近に約六萬平方米の地を選定工事は本年に持ち越し解氷と共に着工目下着々進捗中である、同療養所は

一階三等八人室五室、三等個室十室、慰安室、レントゲン室、檢査室、診療室、事務室、浴室、二階三等八人室五室、二等二人室一室同個室六室、一等個室二室家族室、外科手術室、準備室、理髪室、醫局、露台

等に分れその施設に於ては現代醫學の凡有る長所を採擇し本年中に竣功の豫定で初代所長には目下洋行中の佐々虎雄博士が就任する筈である

兩內親王殿下 畏し慰問文御發送

【東京國通】女子學習院では昨年陸軍關係に第一回の慰問袋を全院學生幼兒が製作發送し、今年に入つて一月に海軍關係の分の製作發送した上さらに陸軍關係に去月十九日第三回の慰問袋二千個を製作、この程現地へ發送されたが、畏くも御在學中の照宮、順宮兩內親王殿下をはじめ奉り皇族殿下御七方は今回も一學生幼兒の御資格にてそれ〲三個づゝを御手づから御作りになり御懇篤な御慰問文をお認めの上同封遊ばされ、又順宮樣は片假名の慰問文を鉛筆で御清書の上前期第一學年と御記しになり、照宮樣はペンで御書き遊ばされたと承る、尊き御心をこめさせられた勿體ない慰問袋はこれで三度戰地に向つて發送されたわけであるが同院では長期戰に對應し新學年に入つても機を見て製作發送する意向であるから、今後も光榮の慰問袋はその都度將兵に齎されるわけで、すでに配布ずみのものに對しては感激に溢れた兵士の感謝狀が多數舞込み告示板に掲示されてゐる

犬の亡命流行り
課税も嫌や殺されるのも嫌や 狂犬豫防注射に大支障

百萬圓と言ふ莫大な赤字に大頭痛の特別市公署が新財源として本年度より畜犬に對し一頭年四圓の税を課すことは既報の通りであるが、これが徴税のため係員は一石二鳥をねらつて目下首都警察廳が實施中の狂犬病豫防注射場に出張して注射と同時に税金を徴收大童活動中である、ところが畜犬に對する課税と言ふ折角の名案も蓋開け早々から悲喜劇を生んで係員に今さら乍らまゝならぬ浮世を歎じさせてゐる、即ち狂犬病豫防注射と野犬狩りは目下中央通署管下の犬の最も多いとされてゐる鐵道北一圓に亘つて實施中であるが二日間の捕獲犬は三十六頭に過ぎずのみならず附近に犬の姿は皆目も見えない現象に不思議に思つた係員が調査して見ると附近住民は課税か殺されるかどちらも嫌だとあつて畜犬をそれ〲田舎の親類或は知人に預けこの災厄を逃避してゐる事實が判明、狂犬病の徹底的撲滅をと張り切つた狂犬病豫防策もこれがため大支障を來すこととなりこの對策には當局も頭を惱ましてゐる

女三人を滅多斬り
大連市の慘劇

五日午前六時頃大連市岩代町六番地煖房器具商店二階より發火せるを附近の者が發見直ちに大連消防署に急報、署員が駈けつけ消火のため同店の二階十疊の寢室に入らんとすると、階段の下に二名の女が重なり合つて無殘な死體となつて居り、更に二階寢室にも一名の女が殺害されてゐると云ふ珍らしい一家鏖殺の慘劇が演ぜられてゐるので直ちに大連署に報告、同署では司法係總動員で石田關東地方法院檢察官の指揮を受け現場檢視を行つた

同家の女主人錦戸くに（四八）さんは長男嗣人（一九）をつれて三日前奉天平安通九〇番地の同店支店に赴いてゐて丁度不在で姉の良子（三七）さんと親戚の錦戸信子（五四）淺井秀子（一九）の三人が留守居中この災厄に遭つたもので、三人とも鋭利な刺身庖丁樣のもので頭部はじめ全身を滅多斬りにされ、信子、秀子の兩名は階下まで轉げ落ちて慘死してをり、良子さんは階上寢室で即死してゐた

同家の發火は犯人が犯跡を晦ます爲めガソリンをかけて放火したものらしく、兇行は今曉午前五時半頃の模樣で、犯人は目下嚴探中であるが同家のボーイ某が逃走して居り、有力な嫌疑者と見られてゐる尙慘劇の行はれた寢室には金錢多額在中の手提金庫が投げ出されて居り犯行は强盜の目的でなく痴情關係說が有力である、なほ錦戸商店は數年前主人を失ひくにさんは女手一人で大連に本店、奉天、新京に支店を經營し資產十數萬圓といふ豪商である

集金を拐帶逃走

新京東安慶雲街門牌一八三雜貨商增源恒外交員河北省生れ張楓當（二〇）は去る二日午前十一時外出、得意先から三百七十六圓餘を集金拐帶してそのまゝ姿を晦したが五日判明屆出により首警司法科では指名犯人として全滿に手配嚴探中である

訪日記念日に備へて 昨夜一齊檢索
宿屋、料理店方面を中心に

首都警察廳管下各署では六日訪日記念佳日に際し皇帝陛下が關東軍司令官々邸に臨幸あらせらるゝに當り御警衛の完璧に備へ一面防犯の見地から不逞分子の掃滅を期して五日午後八時半より各署員總出動署長指揮下に管下の旅館、料理店、馬車宿、湯屋、阿片零賣所、苦力小屋等一齊檢索を實施し約二時間に亘つて活動十時半終了した

在滿陸海軍司令官に感謝狀
神戸市海員協會

神戸市海員協會は第三十二回定期總會に於て北支事變發生以來暴戻支那軍閥擊破の聖戰並に日滿共同防衛の第一線に活躍する陸海軍勇士に對し感謝狀を送ることゝなり、五日協會長宮本吉太郎氏は植田軍司令官並に谷本駐滿海軍部司令官に對し一萬五千名の會員を代表し定期總會に於て決議した感謝狀を送附來つたが、軍當局に於ては海員協會の熱誠溢るゝ激勵に痛く感激してゐる

志願兵制實施に 朝鮮人分會代表軍に感謝

協和會新京朝鮮人分會は在京一萬有餘の朝鮮人を代表し朝鮮人志願兵制度實施に對する植田軍司令官をはじめ軍當局の好意に對し五日午前代表者を派遣して軍司令部を訪問せしめ感謝の意を表した

滿鐵支社失火

五日午後二時頃滿鐵新京支社地下室書類倉庫から發火消防隊駈けつけ支社員と協力大事に到らず直ちに消し止めた、損害輕微

高橋商事科長放送

商工公會法に基き目下各地に商工公會の發會をみつゝあるが經濟部高橋商事科長は六日午後七時半より新京放送局より商工公會設立に就てと題し全滿に放送する筈である

運命鑑定
煩悶の解決 開運の指導
一生に一度ぜひ 四月十日まで
運と災難ないと思ふな
何でも即座に解決する
運勢 適業 相性 家相 姓名 病氣 其他
場所 新京寶山百貨店前 高島易斷所

滿映職制改革
理事長直屬、現業兩機關を整備 山內業務部長辭任

滿洲映畫協會は昨年八月創業以來既に半歲を越え配給製作の兩部門に亘り社業益々擴大し殊に製作關係では寬城子撮影所の整備と共に人員も當初の十數倍に膨脹した爲從來の職制と之に基く機構をもつてしては業務運用上多大の不便を齎すと同時に同社一部の幹部內に軋轢生じこのまゝ放任するに於ては重大なる結果を招來せんやも計り知れぬ情勢に立ち至つたので、茲に職制の大改革を斷行し四月五日より實施することとなつた、尙今回の職制改革の眼目は理事長直屬機關の强化と現業機關の整備擴充であり、現實に即應して滿洲映畫協會に課せられた映畫國策といふ重大使命を遂行すると共に將來の飛躍と發展に備へんとするもので今後の動向は各方面より注視せられてゐる、新職制並に之に伴ふ人事異動は左の如くである

理事長直屬機關として二課二室二出張所をもつて構成す、理事長室を設け、總務課事務取扱林理事、經理課長代理新保蔦雄、企劃室主事山梨稔、技術研究室主事川口誠也、東京出張所長代理片山武次で北京出張所長は未定である、その他配給部製作部の二部を設け配給部長は古川信吾と決定、その下に營業係第一配給係事務取扱古川信吾、第二配給係長橋本勝太郎、營業係長岡村章、大連出張所各地駐在員を置く、製作部長事務取扱は林理事兼任しその下に庶務係長河野茂、企劃係長代理高城一雄、演出係長伊東弘、技術係長演員訓練所長事務取扱は林理事の諸氏と決定、製作課長龜谷利一、經理課長松原政美の二氏は參事として庶務課長海路昌臣氏は職員として理事長室勤務を命ぜられ前業務部長代理山內友一氏は都合に依り辭任した

盟邦獨逸に援助
獨墺合邦投票者に 總局、無賃乘車取扱

獨墺合邦に對する在滿獨墺人の人民投票は來る十日大連において擧行されるが、鐵道總局では日滿獨親善の强化と盟邦ドイツの歷史的大事業完成に心からなる援助をなすため當日投票に馳せ參ずる在滿獨墺人約二百名に對して在住地より大連までの往復無賃乘車券を發給することに正式決定五日各鐵道局關係各機關に對しこの旨通達した、右につきナチス黨滿洲代表シュレーデン氏は感激して左の如く語つた

今度の人民投票に當り鐵道總局が特にわれ〲のため無賃往復乘車券を發給さるゝのことに對しては心から感謝してゐる次第です、いよ〲來る十日午前十時半全滿獨墺人約二百名がドイツ船オー・デンブルグ號に乘つて大連港を出帆領海外に出て投票しますが恐らく全部が贊成投票するものと確信して居ります

“青い芽が出てるよ！”

春、建設の北へ 大地ゆく苦力群
本年度の入滿豫定四十萬人

解氷と苦力！北支から滿洲國に押しかけてくる苦力は每年解氷と同時に激增し築土建設の諸工事で一働きして一年中の生計の資を稼ぐべく春とともに北へ北へと目指して殺到する苦力の姿は滿洲名物の一つと數へられてゐるが例年よりも一足早く春光に惠まれた本年は既に一日三千の入國者が築土慕つて押し寄せ入滿苦力を一手に引受ける大東公司では多忙を極めてゐる、昨年度の苦力豫定入滿數は三十八萬人であつたが事變の影響をうけて妻子の身を案じて入滿を見合すもの或は水害に住家を失つたりした者も相當にあり豫定より六萬人を減少して三十二萬の入場者であつた、然し本年は戰禍は既に皇軍の手によつて治められ、日產の移駐、滿洲國產業五ヶ年計畫の遂行に伴ふ所要苦力四十萬が決定されてゐるが、昨今の入滿者一日平均三千に上り既に九萬人の苦力が入り込んでゐる、青島、龍口等山東省の一部が未だ治安確保されざるため名物の山東苦力は天津、芝罘より舟便で大連、營口に渡り或は山海關を經由して陸路山海關を經由して各工事現場の苦力頭の下に馳せてゐるが本年は勞工協會の設立によりこれ等入滿苦力も當局の統制方針に從つて働くことであらう

傷病兵南下

新京陸軍病院に療養中であつた白衣の勇士五十四名は六日午後二時三十分發列車で南下原隊へと歸還するが一般市民多數の驛頭見送りが希望されてゐる

元スター峰吟子 大陸へ新生の首途

【門司國通】元日活スター峰吟子は今病夫と二兒を養ふため健氣にもカフェーのマダムとして大陸へ旅立つた、四日門司出帆の商船黑龍丸で船出した二等船客田中信子（三〇）さんが彼女だ、九年前の銀幕界に華かな一頁を飾つた彼女はパラマウント大連支店長田中良平氏を見事タックル、ファンに惜まれつゝスクリーンを去り夫君との間に五ッと三ッの二兒までもうけ平和な毎日を暮してゐたが良平氏はパ社をやめレコード會社の販賣を行ふ等轉々と職を變へ、その後餘り惠まれなかつたところへ、この春不慮の災厄に遭ひ今は滿院のベッドに呻吟してゐる、斯くて一家の生計も次第に苦しくなり萬策つきた彼女は決然自活の途を求め、知人の世話で新京ダイヤ街のカフェー「サロン春」のマダムとして脂粉の街に再び妖艶な姿を現はすこととなつたのである、彼女は船上で新生の希望に燃えながら語る

スクリーンには最早未練はありません、映畫スターの餘りにも短かく末路の哀れさを思ふと今更返り咲かうなどとは思つてをりません、しかし今の姿は病夫と二兒を養はねばなりません、子供は岐阜の親戚に預けて來ました、自活の途として與へられたものはカフェーのマダムです、決して悲觀はしてゐません

司法部學生團

滿洲國司法部學生第五次內地視察團一行四十名は五日午前八時廿分着列車で新京より來奉、市內見學の後午後三時發列車で朝鮮經由一路內地へ向つた

馬場中銀調査課長着任

日銀大阪支店文書課長より今回滿洲中央銀行調査課長に轉出した馬場勇氏は五日午後八時四十四分着はとで着任した

波多江大毎記者青島に榮轉

大阪每日新聞社新京支局勤務波多江種一記者は今回青島支局長に榮轉することに決定し十日頃離京赴任する

重松警佐來社

首都警察廳警務科企畫股長に新任した警佐重松正雄氏は五日挨拶に來社

守田辰得氏逝く

新京西三馬路に在る鐵城學校長守田辰得氏は病氣療養中の處藥石効なく五日午前六時五十九才で長逝した、氏は初代長春特務機關長だつた守田少將の實弟で日露戰爭直後長春に日本語學校を創立したのが鐵城學校である、因に告別式は親戚來京の上決定の筈

吉岡康男氏嚴父

滿鐵新京支社福祉係吉岡康男氏嚴父常松氏は五日大阪市住吉區帝塚山中四丁目十七の自宅で死去、吉岡氏は五日午後四時四十分の列車で歸國した

林滿映常務理事記者團との懇談の席上▼一人懸命になつて應答してゐたが次の如きは一寸面白い▼一記者、スターにマントー食はしたんではうまい芝居も出來まいと思ふがどうだ▼林理事、いやそれを虐待してゐるととられては困ります、滿人はやはりあれを食はんとどうもならんそうですからね▼一記者、ところがこれは確實なる筋からの情報だが一スターはこんなもの食へるかとかいつて不平をいつてゐるといふ話ですよ、それに何ですね滿映か一も國策二も國策と國策ばかり振り廻すが判り切つたことをあまりくどすぎやしないか▼林理事「ゴモットモなお話しです、僕は別にあのそのパピプペパピプペポー」とはいはなかつたが「實は知らなかつたのです」と苦しいところ、とまあいつたアンバイでした

けふの天氣 南の風 曇
きのふの濕度 最高 一四度三 最低 〇度一

獨流名浪曲
大米若師を驚かしたる天才娘
美音の麗人
壽々木若子孃
今や全國に素晴しい人氣
調節明朗輕快
惚れ〲する口演
七日八日 二日間
於 記念公會堂

外務社員招聘
▲固定給を支給す
▲經驗の有無を問はず
▲二十七、八歲以上相當教養ある努力忠實なる男女
▲新京、吉林、四平街、鄭家屯、開原、鐵嶺其他各地駐在可
希望者は自筆履歷書携帶來社あり度し
新京中央通四二番地（電話三―四九五九番）
第一生命新京支部 部長 溝口光忠

給仕採用
一、日本內地人男子 二名
一、十七歲前後
右希望者は履歷書携帶來社あり度し
新京中央通四二番地（電話三―四九五九番）
第一生命新京支部

校長守田辰得先生豫而病氣の處養生不相叶五日午前六時廿分遂に死去被致候間此段生前辱知諸彥に謹告仕候
昭和十三年四月六日
鐵城學校

御靴の御相談はタケヤ靴店へ
三笠町二ノ一一 電③五二三六

和洋菓子 大阪屋
生菓子 ケーキ 祝事用 佛事用 御引菓子
本店 興安大路 電(2)二七五七番 一七九二番
支店 宮下代用官舍 電(2)三四〇四番

公告

申告アリタル商租權中審決濟ノモノヲ除キ其ノ要旨ヲ康德五年二月十二日ヨリ爾後約三ケ月ノ間ニ於テ政府公報ニ公告有之ニ付該商租權ニ就キ利害關係ヲ有スル者（官公署ヲ含ム）ハ右公告ノ日ヨリ起算シ六十日以內ニ商租權整理法第六條ノ規定ニ依リ意見ヲ申立ツベシ
右公告ス
康德五年四月一日
地籍整理局長 袁慶濂

日本人女子給仕募集
年齡 十六歲以上十九歲迄
學歷 高等小學校卒業程度以上の者
保證人 確實なる保證人を要す
右志望者は來る四月八日午前十時迄に自筆履歷書携帶本人來談有りたし
東洋拓殖株式會社新京支店

發明獎勵ポスター及標語懸賞募集

廣汎無限なる資源の開發は擧げて滿洲國をして益々產業の隆盛を促す所以、刻下非常時局產業總動員に際し本協會は發明獎勵と併せて優秀發明紹介の趣旨により本年七月上旬を期し展覽會開催の豫定なるを以て之が宣傳「ポスター」並標語を左記により募集す奮て應募せられんことを望む

ポスター
- 型 用紙 四六全紙半截（縱二尺六寸 横一尺八寸）
- 彩色及記載事項 四色以內とし適宜の位置に左記の文字を記載する事
  第一回滿洲優秀發明展覽會 會期 康德五年 月 日至 月 日
  會場「 」主催 社團法人滿洲發明協會 後援 滿洲帝國特許發明局
- 賞金 一等一名五拾圓、二等二名各二拾圓、三等三名各拾圓
- 版權は當協會の所有とし應募原稿は一切返戻せず

標語
- 標語趣意 簡明にして能く我滿洲に於ける發明獎勵の趣意を表現すること
- 賞金 優秀入選一名三十圓、佳作五名各十圓
- 用紙 官製「はがき」に一標語を記入し住所氏名を明記する事

ポスター及標語應募締切 康德五年四月廿五日
同發表 本協會雜誌「發明の滿洲」五月號
送先 新京大同大街康德會館內

社團法人 滿洲發明協會

料理 八千代

茶道 花道 盆石 （自宅 出張）教授
植木光代
新發路交通ビル一階南側
電話(2)五二二四

注射藥だけで梅毒は治らぬ

ここに根治法あり

梅毒治療法の再認識

六〇六號が發見された當時これを一本打てば如何なる惡性の梅毒でも忽ち根治するかの如く宣傳されたが、現今に至る幾多臨床實驗の歴史は、十本數十本と重ねても何囘再發又再發大きい不安と焦燥を學界と治療界に投げて、梅毒の絶對療法は此處に頓挫するかに見えたが、沃素療法變質療法が發見されるに及んで兇惡なる慢性梅毒もこれによつて死地より救はれるに至つた。

世に 怖しい疾患が三つあります。梅毒、癌、結核の三大病です。誰しも疾病を忌避する。然し性病は男女の閨房の秘密の機會に乘じて蔓延する疾病であれば、その傳染の經路は複雑であります最も懼くべきは梅毒菌が唾液にも證明せられ、戯めの一度の接吻に、無垢の處女の肉體をむごたらしくも梅毒の捕虜にした例も少しとしません。

更に 怖るべきは慢性病と云ふことです。梅毒のタチの惡いのは實にココにあるので不完全乍らも治療を施すと外部の症状は全く消退して、醫師が診ても血液検査の結果も陰性であつて然も内部に病毒を抱いてゐる場合が尠くありません。人間の體を一皮むいて、血管壁、毛細管壁、細胞組織下を切開いて、精巧なる顯微鏡にて一茫の下に眺め渡す事が出來たらそれが最も理想的でありますが、現在のワッセルマン其他血液反應はマダ〳〵不完全で信頼を置くことが出來ません。

梅毒 この怖しい梅毒が患者にとつて寧ろ結核等より怖れられて居ないのはどう云ふワケでせう。皆さんは今迄梅毒で死んだと云ふ事を聞かれませんでせう。それはその筈です。醫師の死亡診斷書に心臓麻痺だとか、腦溢血とか書かれてあつても梅毒に誘因することが如何に多いかを知らねばなりません。

此處に聲を大にして申上げなければならない事は「現に梅毒をやつてゐる人」と「一度梅毒をやつたことのある人」と「その家族の方」は、もう一度再認識を深めて戴きたいのであります。

あなたにお問ひします

一、あなたはどんな方法で梅毒を治して居られますか？

一、あなたは過去の梅毒は如何にして治されましたか？現在全く不安はありませんか？アヽと思ひ當る節はありませんか？

一、家族の方は全く健全でありますか？

從來の誤つた觀念により誤つた治療法を繰返し再發の苦杯をなめられてゐるのは、大體次の事に災ひしてゐるやうです。

一、現在醫療を受けてゐられる方は六〇六號、蒼鉛、水銀の藥理に就て次の事を知つて戴かねばなりません。この注射藥は血管の中に浮游する梅毒菌に對してのみ效力を有するもので硬結部を作つて群生蟠居する梅毒菌に對しては效力が無いのであります。初期硬結以後、菌が血液の中へ這入れば第二期と稱へますが、これ以後の梅毒は尋常一樣の手段ではなか〳〵治りません。注射を五本十本と重ねても根治出來ないのが多い樣です。

そも〳〵血液反應なるものは絶對的のものでは無く、現在これ以上の天眼鏡がないのでこれを採用してゐる迄のもので權威のある博士にでも尋ねて見て下さい。「絶對的とは保證し難し」と答へられるでせう。それその證據には、潛伏梅毒の爆發的勃發による馬鹿か氣狂いとなる、脊髓癆と麻痺性痴呆の第四期患者が急激に増へてゐるではありませんか？一二回の血液検査が陰性であつても全く安心出來ません。

然らば完璧の絶對療法はどうするか？答は明瞭です。再發の原因を有す潛伏梅毒菌の巣窟である、血管壁、毛細管壁、細胞組織の硬結部軟化吸收させ、殺菌、解毒、病的蓄物を迅速排除する沃素療法變質療法を併用しなければなりません。それによつて猛毒を極める梅毒菌も、體内から隈無く殺滅排洩され、再發の禍根を全く一掃するのであります。

一度梅毒をやつた方とその家族の方に申上げます。「俺は梅毒をやつてねえ」と正直に告白する旦那樣は先づありますまい。奥樣は「主人に限つて絶對そんな事は……」と打消されるところがどうでせう。結婚前に既に性病の洗禮を受けて居る青年が殆ど過半數を占めてゐます。又結婚後に於て新らしいお土產を奥樣へ獻上げる不心得な旦那樣も世の中には多くあります。婦人の梅毒は複雑であります。構造が構造であるだけに子宮周縁等の初期硬結は見逃し勝です。そして全身に移行します。タチの惡いのは外部に梅毒としての症狀を現はさず、頭痛がしたり髮が抜けたりして數年間潛伏梅毒として體中に眠つてゐる場合があります。これは全く體の中に爆彈を抱いてゐるのと同樣であります。タチの惡い婦人病に惱まれる方、流產癖の方、クサ、吹出物おでき、胎毒、生又梅毒の疑ひのある子を持つ母親は、お子樣も勿論、沃素療法變質療法によつて、すぐ體内の毒を一掃しなければなりません。

沃素療法、變質療法とは何か！内服によつて先づ血液中の沃素及び抗毒素を新生増殖します。そして注射藥の浸透し難い血管壁、毛細管壁、細胞組織下に巣窟を作つて群生蟠居する、再發の最大原因を爲す潛伏梅毒菌の牙城に殲滅的攻撃を加へるのであります。而、この療法のみのもつ二重作用は心臓や腎臓を害する注射藥の副作用を防禦し、生體の機能を著しく增強し併發症の侵入を完全に封鎖します。

沃素療法、變質療法を應用した近頃評判の「重症用毒掃丸」は、政府公許最大限の沃素化合物と新拌特需の變質生藥の合劑であつて、その殺菌作用、解毒排毒作用の強力さは内服驅梅劑中の王座を占めるものであります。

沃素療法變質療法應用

重症用 毒掃丸

梅毒と體毒に效果絶對神速

適應症　初期梅毒、慢性梅毒、潛伏梅毒、先天梅毒、ひぜ毒、小兒たい毒、梅毒性皮膚病、梅毒性内臓疾患、神經痛、梅毒性リウマチス、よこね、かんそう、惡性にきび　▲動脈硬化、甲狀腺腫

重症用毒掃丸　二圓三圓　五圓十圓　二十圓　三十圓
普通用毒掃丸　五十錢一圓　二圓三圓　五圓十圓
小兒用　三十錢　五十錢一圓

東京市神田區花房町　株式會社 山崎帝國堂　振替東京一四六七番

（全國著名藥店にあり、代理店及藥品卸の店に御注文下さい）

森永ドライミルク

母乳そのまゝ　赤ちゃんを　すくすく　育てる

滿洲興業銀行

本店　新京大同大街

南內支店　大同大街出張所　康德會館內

南廣場支店　祝町

日本橋通支店　日本橋通

支店出張所所在地

范家屯　公主嶺　四平街　西安　通遼　開原　鐵嶺
新台子　奉天　遼陽　鞍山　海城　營口　錦州　赤峰
承德　本溪湖　安東　撫順　山城鎮　朝陽鎮　吉林
哈爾濱　齊々哈爾　海拉爾　克山　綏化　龍井　圖們
牡丹江　佳木斯　大連　旅順　金州　普蘭店　貔子窩

綿打直し　ふとん仕立

定評ある　㊥佐藤商店

新京豊樂路公設市場　電話(2)四七四八番

京染

本年の新柄　御選擇は

專門の　ちどりや京染店

新京東一條通り　電話③六三五四番

印刷と帳簿

雙發

平版、オフセツト印刷
和洋式帳簿製造
紙型、銅凸版引受
活字鑄造販賣

合資會社 雙發洋行印刷部

新京日本橋通七十四番地
電話 營業部 三八二三番・三八二二番　工場 二八三四番

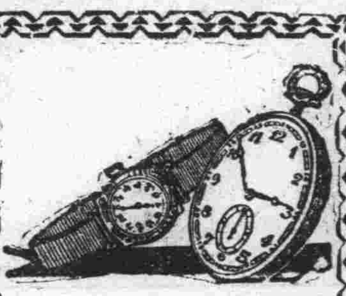

時計を生かすは技術の力

何回修繕しても御滿足でない時計は二度當店に御相談下さい

蓄音器　萬年筆　責任修理

天龍堂

大和通四二（滿鐵病院西横）　電話3 二〇三九番

病室新設

內科　性病科　花柳病科　肛門病科

入院隨意

日本赤十字社救療所

筈元醫院（ハズモト）

新京ダイヤ街老松町　電話③五六一六番

日東茶園製

日東紅茶

市內各食料品店にあります

持撰青レベル
精撰黄レベル

ダージリンの香
アツサムの粹

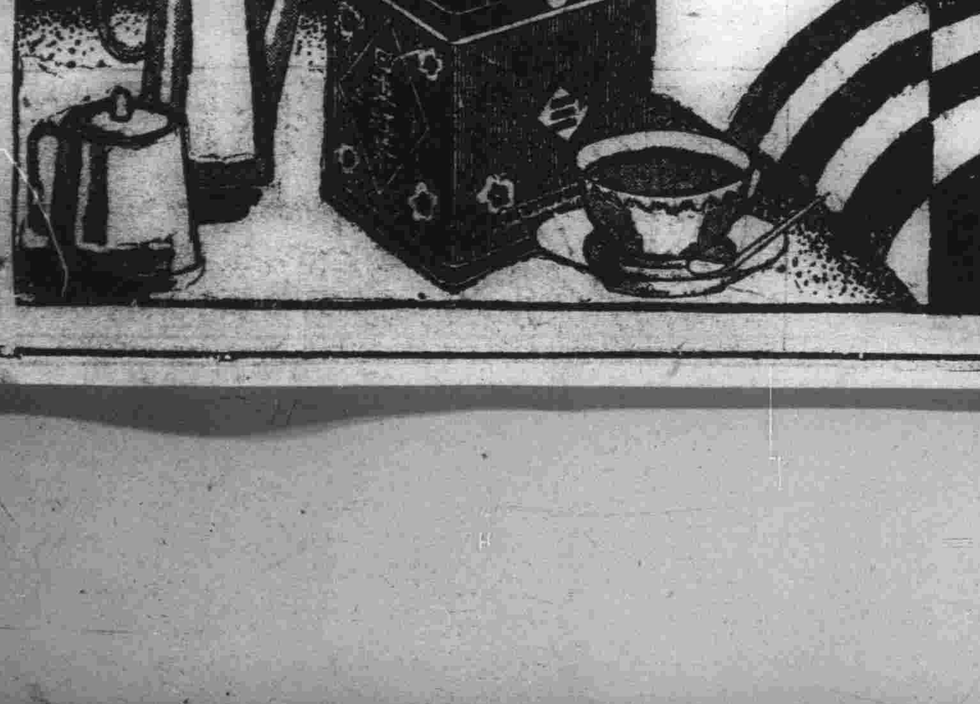

當ホテルは市內中心地にあり當市最古最大の歴史を持つて居ます

御宿泊料
專用浴室ナキ部屋 二圓より四圓まで
專用浴室アキ部屋 五圓より八圓まで

長期滯在割引
二週間以上 一割引
一ケ月以上 二割引

特別長期滯在の場合は別に御相談申し上げます

ホテルには劇場、アメリカンバー、カフエーレストラン、撞球場、理髮部あり
從業員は日本語が解ります

ハルピン　モデルンホテル　電二三一八

高級下宿

短期宿泊懇切待遇

八島館

新京八島小學校前　電話3 五二六四番

長唄三味線

製造販賣店

㊀大丸樂器店

新京曙町二丁目三一　電話(3)二一〇四番

在庫豐富

軍隊用品　酒保用品　卸

高木滿書堂

大連市三河町二十九番地

高木馬吉

電話長二一四三〇六　振替大連六三

外文具類、雜貨等全部取揃へ有之候條多少に不拘御用命の程伏して願上候

新發賣

ぬら要の間手く捲

マツダ電氣時計

從來の形式を一變せる新製品十種の各々型新たな磁器によりて最も優美にして堅牢、價格亦低廉なり

滿洲電業會社　電氣時計部